الاول كثيرا . فانت ترى انى لا اقوى او لا اجد مثلا لهذه الحياة القائمة الآن الا فى الاثار ثم تجدها فى الفلاح المصرى أشد كونا اذا درست نفسيته عامة . ثم أنا أحب أن أجلو لك شيئاً عن حقيقة ذلك الشعب (بعد عصر بناء الاهرام) لتعرف ان كانت هناك شاعرية عنده أم لا... أما الابحاث فقد دلتنا على كثير : دلتنا آ ثارهم الفنية الدقيقة النادرة وتحفهم البديعة النقش ذات الذوق الفني الجميل على أن بين الشعب كانت توجد طائفة من الصناع الفنيين يختلفون عن أولئك العمال البكدودين الذين كانوا يسخرون فى الأعمال الخشنة الجافة؛ ونجد بعض آثارهم نحوى فنيات لا تأتى الا عن ذوق سام ! وأنا أزعم أيضاً أن الفن الفرعونى الذى حافظ على نكهته الخاصة ولونه الخاص لم يأت ذلك عفواً؛ بل ان هناك مدارس حفظ فيها ذلك الفن من التلف واجتهدت القرائح لاتمامه وابتكار شيء جديد فيه أو منه . ولو أمكننا أن نسمى تلك المدارس الخاصة التى تعهدت فنهم من الضياع فترة عظيمة ، لو أمكننا أن نستبدل لفظة مدرسة بلفظة بيئة وتخيلنا ذلك الى أن حفاظ الفن كانوا من هذه البيئة ، لما أخطأنا فى شيء ...

ونحن نشاهد هذا فى الأمم ذوات التاريخ القديم — كالهند واليابان — وأن كل طائفة أو بيئة كانت مدروسة على نهج ظاهرة عليه.

ثم تدلنا الابحاث أيضاً على أن المصريين تذوقوا الموسيقى .. والرقص .. والشعر أيضاً .. والاخير ينطقه الانسان اذا علم أن يبدأ نشأ فيها فنا الرقص والموسيقى . وهما نوعان من الشعر ان لم يكن الشعر نوعا منهما .. ثم فن النحت وما وصلوا اليه من شأو بعيد .

أليس فى ذلك مايدلنا دلالة واضحة على انهم كانوا يتمتعون بحظ غير قليل من الشاعرية، أوهم على جانب موفور منها ، ولو أن سحيق الزمن قد نسف هذه الشاعرية من أذهاننا فانها ليست مطموسة .. لان الآثار شواهد عليها.

ثم لماذا لايكون فى طاقة العمال المكدودين المهوكين فى سبيل تشييد رغبات فرعون شاعرية أيضاً ، ولماذا لا تكون لهم شاعرية قائمة تعكس ما تحويه صدورهم من آلام وما يقاسونه من أوصاب . وما يكابدونه من متاعب . ولماذا لا تكون لهم شاعرية تكون مرآة لهم ينفثون فيها بعضاً من الأمل والتوجع والدعاء للآلهة وبرسلونها نجواء . ولم عاجزون أن يرسلوها أكثر من غناء ! فليس فنهم من الموسيقى الا آلات خشبة لا تجاري آلات الموسيقى الخاصة بالطبقات الراقية . ومثل هذا نقيسه فى فلاحينا المعتبد .

ثم ان المصريين كانوا أبراراً ، كما كانوا سادة على ما جوارهم من بلدان وأقوام ، وكانت عندهم الحرية لجميعهم يتمتعون بروح الفة ومودة سرت بعد ذلك فى طباعهم وانتكست من القرائحة بعد ذلك أن يجعلوا من المصريين الاسيين عمالا فى الاعمال الدنيا ، فاستخدموا فيها الاسرى والمستخدمين من جنسيون لهم من الاقطار الاخرى ، من بلاد النوبة وغيرها

ثم تبرت أطالة أبهة تشييد أعز أول عهد إنشاء الاهرام وارتفعت جوانب الشعب اجلالا . نحن لا ننكر أن وجود الطبقات الممتازة كطبقة

الاشراف وطبقة رجال الدين وطبقة البلاط وغيرهم، لكن الذى يجب أن نلاحظه أن هذه الطبقات كانت من عنصر مصرى فنى على أى حال مصرية الصبغة واللون ، وهى على أى حال أهون ضرراً وخدشاً للكرامة من الاحتلال اذا تحكموا فى أنحاء البلاد الأصليين .

قد تكون الشاعرية أبعدت — بعد عصر بناء الاهرام كما أسلفت — أشد الابتعاد لهذه الاسباب، وتزداد إبتعاداً كما توغلنا فى تاريخ هذه الاسرات .. وكما قرأنا أن الفراعنة لم يكونوا فى بطش خوفو يميلون الى ضروب من العظمة والقسوة معاً فى التشييد . وهذا الانتاج الفنى الذى أثمرته عقول المصريين تجده فى الآثار الدقيقة أجل من الآثار الهائلة (١) . لأن الأولى تحتاج للمهارة والذوق الفنى والحذق والخيال أكثر من الثانية التى ترتكز فى فنها على القوة.

ويمكننى أن أستخلص من كل هذا عصراً مثالياً فرعونياً عانى فيه المصريون آلام الفاقة وجور الحكام وجهل القائمين بأمره . وعصراً ذهبياً فرعونياً دب فيه النشاط الى المصريين فلعبوا دوراً كبيراً فى الحياة السياسية والفنية والاجتماعية والدينية ثم أعقب ذلك عصر الانحلال والتدهور.

أما العصر الاول فنعزو الى النشأة . والى أن نشأة تلك الأسرات كانت تحتم على منشئيها أن يكونوا قساة ليجمعوا أشتات الحكم فى أيديهم وليتغلبوا على الآمرين والساخطين — وكان ذلك عهد مينا منشىء أول أسرة فرعونية ، ثم تدرجت هذه المطامع وشعروا أن القوة فى جانبهم واتجهوا الى تسخير الشعب الذى يمكنونه فى أعمالهم الخاصة كما فعل خوفو لتمتع بجاه الملك وسطوة الحكم عن طريق ارهاق الشعب وتذليل الصعاب فى سبيل اطماعهم .

أما العصر الثانى فيرجع الى أن الفراعنة — وقد شعروا بما كبدوا أسلافهم رعاياهم من آلام وبما أثقلوهم به من قيود ، ولما شعروا أيضاً أن قوتهم المعنوية دب فيها روح من الضعف لتذمر الشعب (نتيجة طبيعية فى الانسان) — أحبوا أن يتصرفوا الى شؤون أخرى ، وكانت الحكومة الفرعونية قد أوطدت أركانها وأصبح لا يخشى عليها من الانهيار وذلك التوطد ينشأ عادة من التقادم . فتشرع لم يكن يشعر بالمتاعب الكبيرة فى توطيد ملكه كما كان يشعر مينا مثلا، لان الاول احتل عرشاً لا تقاليد له فيه ، أو بالتالى عرشاً ثائراً . أما العصر الاخير فنتيجة لعصر الوسط، أى أنه نشأ عن انصراف الفراعنة الى تلك الشؤون التى أشرنا اليها والتى الدولة أخرى فتصريح العصر الوسيط ، والوهن الى الدولة فصارت حياة الطامعين وتشتت الفرقى فى أجزائها حتى أبادت .

(١) لدينا تشييد الهرم من شكل المدارج الى يشبه الاهرام (مع ملاحظة عدم الاشراف والعمائل الموجة لذلك) وتصوير يستخلص الى كيف استطاع المصريون القدماء أن يقيموا هذه الاهرام العظيمة بدون أن يلجأوا الى الآلات الحديثة ، وهذا التصوير مشروح باللغة الفرنسية والانكليزية ، وقد أخذ من كتاب للدكتور [illegible]

إلى دائرة معارف
تاريخية أدبية
عن أزهى العصور الاسلامية

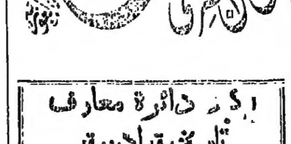

مطبوع بالمطبعة الاميرية بدار الكتب فى ثلاثة مجلدات كبيرة حوالى ألف وماتى صفحة ثمنه مائة قرش مع خصم عشرين قرشا للموظفين والطلبة

للدكتور

احمد فريد رفاعى

يبحث عن تاريخ أزهى العصور الاسلامية وفيه فذلكات مستفيضة عن الشخصيات البارزة كافة من شعراء وكتاب ووزراء

ويطلب من مصطفى افندى محمد صاحب المكتبة التجارية بشارع محمد على بمصر ويباع بها وبمكتبة بنك مصر بالغورين وبمكاتب الهلال ومركيس والعرب وزيدان بالفجالة والخانجى، وبصايف لبنان وأفانس بشارع الفجالة وبهندية والمنار وجميعها من مؤلفه

ويحسن بى أن أرجع العهد المتوسط — لأنه عندى أقوى العصور الفنية الفائقة — فقد كان اتجاه الفراعنة الى الشؤون الدينية والحربية واتجاه بعضهم الى الادب .. وتطرق الضعف الى البعض الآخر سياسياً أولا فى إيجاد روح مختلف عن الاولى فى أنها منطلقة محررة ، فسكت عن الدين اعتياد الماضى وقيود الامس وأصبح يشعر بحرية فى التراخى هذه القيود حتى الدين فرعون يعبث .

ونحن فى ذلك نتبع نظرية التدرج او من المحال أن يقال ان بدأ ما بقى بعد مائتى سنة كما كان فى عزته وشكله وكل شىء فيه بدون تدرج أو تطور، وهذا الارتقاء وان صحبته اعتراضات أو رجعيات ! كان والمؤلم فيه دائم التصوف الى الدنيوى من العلم ، وهو الميل والمثل الى تعليق الرغبة الأولية فى الاتجاه نحو السعادة .

مجموعة عثمان الصباغ

مسألة يراد حلها من كتاب لبداع

وضع الاسود

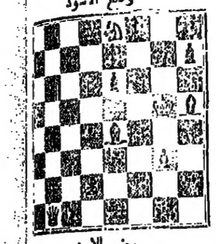

وضع الابيض

تقع الابيض خمس : شاه ، وزير ، فيل ، بغل ، بيدق .

قطع الأسود اربع : شاه ، فيل ، بغل ، لعب فى مدينة بودابست

جامبيت الوزير

الابيض كيابلانكا	الاسود
١ ب — ٤ و	ح — ٣ م
٢ ب — ٤ فو	ب — ٢ م
٣ ح — ٣ فو	ب — ١ م
٤ ف — ٥ حم	حو — ٢ م
٥ ب — ٣ م	ف — ٢ م
٦ ح — ٣ فم	ن
٧ ر — ١ فو	ب — ٣ م
٨ ف — ٣ و	ب X ب
٩ ف X ب فو	ح — ١ م
١٠ ف X ف	و X ف
١١ ن	ح X ح
١٢ ر X ح	ب — ٣ م
١٣ و — ٢ فو	ب — ١ فو
١٤ ب X ب	ح X ب
١٥ ب — ٤ حو	ح — ٢ م
١٦ ب — ٣ رو	ف — ٢ م
١٧ ف — ٣ و	ب — ٣ م
١٨ رم — ١ فو	رو — ١ م
١٩ ح — ٥ م	و — ٢ م
٢٠ ب — ٤ فم	ح — ١ م
٢١ ر — ٧ فو	ف — ١ م
٢٢ ر X ب رو	ح — ٢ م
٢٣ ر X ف	ح X ح
٢٤ ر X ر	ر X ر
٢٥ ف — ٢ م	و — ٢ م
٢٦ م X ف	ن
٢٧ ر — ٨ فو +	ب — ٢ م
٢٨ م — ١ فم	ح — ١ م
٢٩ ر — ٨ و	و — ٢ م
٣٠ ف — ٥ حو	ح — ١ م
٣١ ب — ٤ ر	ح — ٢ م
٣٢ ب X ر	ح X ح
٣٣ ر — ٨ فو	ح — ٢ م
٣٤ ر — ٦ فو	ح — ٢ م
٣٥ م — ٢ م	ح — ٢ م
٣٦ م — ٢ م	ح — ٢ م
٣٧ ب — ٣ فو	ح — ٢ م

الابيض يسعد

الصباح الاسبوعية

ASSIASSA HEBDOMADAIRE

فى السياسة العـــــــالمية

فى هـــذا العدد

* توثق الصلات العلمية بين مصر وجارتها الشرقية ، فكثيرا يجب أن تتجه لها الانظار حتى تزداد نهضة الشرق العربى قوة وغناء .
* حواسنا المتعددة ، ضعف قوى الانسان فى أثناء نشأة ، الجنون ادق احساساً من الانسان
* فى المرآة ، كتشير مترجمة عن « مرآة الدوتج سترين » للدكتور يوسف حنا
* من سيئا الحياة ، الساحر ، للاستاذ ابراهيم عبد القادر المازنى
* ملكة الرأى الحديثة ، المرأة فى امريكا تطلب أن يشاركوا الرجل فى جميع الشؤون للدولية
* عوامل السلام فى العالم ، وزارة العمال البريطانية وموقفها ازاء الدول ، هل يمكن تحقيق مطالبها
* نسيم من شمائل وابن الحديث والجميل
* الامراض المعدية والدواج ، فى بدوج الصانع ، الزوج والزهرى ، القانون والاموال السرية لتكون للمدرس شاهد

فى هـــذا العدد

* « دعوة الى العناية بالآثار العربية ، مدينة البرنس وآثارها العربية » للاستاذ هنرى فوتن
* « فى العالم الجديد . علم الاجتماع الجنائى » علم النفس الاجتماعى » للاستاذ حسن حسين
* « تشييد الصناعات فى مصر ، الصادرات الفوتوغراف » للاستاذ عباس شوقى
* « وزارة العمال فى انجلترا ، الكليات الاجتماعية » للدكتور محمد الدين على طراف
* « الموسيقى فى الملابس المصرية ، الموسيقى والرقص عند اليونان القدماء فى مدارسهم » للاستاذ كامل الخولى
* « البوليس أو أمير الكعبة ، وضعف زيارة أهل الكعبة الامريكية للعربية جزء منها كان
* « فصل الاسبوع نصف دقيقة » من كلمة فاتر
* « الجمارك التركية ، عرائل أو الدراجين كانوا موسكاى » للاستاذ عزيز طلعت
* « القتل السياسى فى الاسلام حتى الوقت الحاضر » للاستاذ محمود الدمنى

(من هامش ورقة ٣٤ — يمين)

الاعلانات : يتفق عليها مع الادارة
الاشتراكات
من سنة داخل القطر ٦٠ قرشا
خارج القطر ٢٠ شلنا
4L SIASSA 30 Rue Manakh - Le Caire
Téléph. 1141 m.

السياسة الاسبوعية

فاتحة البريدة بشارع المناخ رقم ٣٠
تليفون ١١٤١ مدينة
رئيس التحرير المسئول
محمد حسين هيكل

توثيق الصلات العلمية

بين مصر وجاراتها الشرقية

في الشرق العربي اليوم نهضة شاملة تتناول مناحي التفكير جميعاً وتكاد تصل الى جذور التقاليد فيه والى ما طبعته القرون على انه من مميزات الشرق وحده. وهي نهضة تزيدها الأيام ازدهاراً وثبوتاً وتمكن لها في نفوس الطبقات جميعاً حتى لتتعذر فكرة التجديد رويداً من رءوس الخاصة الى رءوس العامة وتنساب في شرايين الأمة في هدوء تارة وفي صخب عنيف أو خفيف تارة أخرى.

ومصر بما لها من تاريخ قديم ومدنية أزهرت في عصور الظلام وكانت غذاء الانسانية الأول وبما طوعت لها الطبيعة من مميزات أخرى، تقف من بلاد الشرق العربي في الطليعة وتقف من نهضته العلمية موقف الزعامة. وجاراتنا الشرقية أشد ما تكون شعوراً بذلك، فهي تؤمن أن مصر نبض التفكير في الشرق، وكل موجة من موجات التجديد انما تقطني منها وكل منحى من مناحي التفكير انما تصوغه مصر لتجعله في الشرق منحى من مناحيه ومذهبا من مذاهبه وبين مصر وجاراتها فوق هذه الرابطة روابط أخرى لا تقل عنها متانة وقوة، فهي قد عمرتها جميعا محن سياسية واحدة وخضعت لتاريخ مشترك ووصلت بينها منذ قرون التاريخ الأولى صلات بقيت على الأيام أشد ازدهاراً، وجعلت من هذا الشرق العربي ما يكاد يشبه وحدة ان فصلتها الحدود فقد قربت بينها روابط الجنس والدين واللغة.

***

بلاد الشرق العربي اذن يقترب احدها من الآخر وتخضع، ان طائفة أو غير طائفة، الى مارسته القرون وجملة طابعاً مشتركاً بين بلادكانت ومازال صوراً متقاربة لتفكير واحد. فليس عجباً اذن أن تدعو الى توثيق الصلات العلمية بينها والى أن يقوم هذا التوثيق على نظام تضعه هذه البلاد. بل انا لسنا في دعوتنا الا مزدجين صدى الظروف الطبيعية التي تؤيد هذا التوثيق وتجعل له داخل نواميسها في جدود عميقا البعيد المستمر. واظننا لسنا في حاجة أن ندلل على فائدتها من هذا الاتصال العلمي، فاقل ما فيه أنه يزيد نهضاتها ازدهاراً ونماء، ويمكن الروح العلمية بين شعوبها ويجعل بينها عطفاً واتصالا قويا. واذا كان الغرب يا زخر به من علوم وفنون لا يفتأ ينظم المؤتمرات يحضرها مئات المندوبين عن دوله ومعاهده وجامعاته يتبادلون بحوثهم ويفوزون فيها بنتيجة الصلات العلمية وينمون روابط التعاون والتعارف بين شعوبهم وجدا جمهم، فاجدر بالشرق الذي لا زال في أول عقطوات الرقي

لازالت نهضاته ومحاولات لم تنضج نورا قويا، ان تكون له أمثال هذه المؤتمرات تنشيء بين ابنائه الصلة والتعاون وتمهد امامه طريق النور والعلم الصحيح.

***

لقد اشتركت أمم الشرق العربي منذ عامين تقريباً في تكريم شوقي بك، وكان لاجتماعها من أجل غرض واحد ما أدى الى تنبية التعارف بين قادة الفكر في هذه البلاد وتوثيق الروابط العلمية بينها وثيقاً كان حميد الأثر، وكانت هذه حركة مباركة أبانت روح التعاون بين أقطار شقيقة. الا انه، كي يؤتي هذه التعاون ثمره، يجب أن تكون حركات الاتصال مستمرة حتى يسير هذا الشرق في نهضته كأنه وحدة يتعاون أفرادها في بناء مجده العلمي. ولذا أفرض توجه دعوتنا راجين أن تكون دعوة موفقة وأن يبدو هذا الاتصال العلمي في مظاهره الكثيرة في مصر أندية علمية وفي العراق والشام وفلسطين أندية أخرى، فلماذا يمنع أن يكون بينها جميعا اتصال مستمر وأن يقوم التعارف بين أعضائها فتبادل كل منها مع الأخرى الانتاج والآراء؟ ولسنا بصدد تعديد مظاهر هذا الاتصال فهي كثيرة، وانما نرجو أن تتجه الجهود نحوها وان تثمر صيحتنا ايجاد الفكرة فهي وحدها الكفيلة بتحقيق كل مارجوه، وهذه المظاهر لاتقف عند المؤتمرات العلمية أو النوادي أو حفلات التكريم بل تتناول كثيراً غيرها نرجو أن يكون لها جميعا في مصر وجاراتها ما يجب أن يكون بين شقيقات تتأثر بثقافة واحدة وتخضع لمناخ من التفكير قلما تختلف في قليل أو كثير.

***

وان السياسة الأسبوعية لتغتبط أن كانت أول من نبه الى ربط مصر بجاراتها الشرقية وان كانت دعوتها سعيدة موفقة الثمرات وأن كان صداها في جاراتنا خير صدى تردد في كثير من انديتها وصحفها، ويسرها الآن ان تحمل الى هذه الجهات العزيزة تلك الدعوة الجديدة راجية أن يكون لها ما كان لسابقتها من تيسير التعاون بينها جميعاً وحتى يكون هذا التعاون فاتحا لا على الروابط الاقتصادية والتاريخية فحسب بل على الاتصال الروحي والفكري ايضاً، وهي اذ توجه هذه الدعوة ما تشك لحظة انها لاقية ما هي جديرة به، وانها مؤدية ما ترجو من ثمرات.

م. ز. ع

عوامل السلام في العالم

وزارة العمال البريطانية وموقفها بازاء الدول

هل يمكن تحقيق خطتها؟

فتى الامر واستقرت وزارة العمال البريطانية في كراسيها وأخذت تدرس مختلف المسائل العارضة لها لتحلها بمقتضى البرنامج الذي رسمته لنفسها وعاهدت الامة عليه. ومع ان هذا البرنامج لم يوضع حتى الآن موضع التنفيذ فان في الامكان ابداء الرأي فيه وان يكن الواجب ابداء ذلك الرأي بكثير من الحذر والاحتياط. فوزارة العمال كسائر الوزارات البريطانية تضع مصلحة الامبراطورية فوق كل اعتبار آخر، ولكنها تختلف عن تلك الوزارات بالطرق المؤدية الى تحقيق تلك السلامة. والشعب البريطاني يعطف عليها بوجه الاجمال ويعلم انها لاتفرط بمصالحه لقضاء مصالح غيره. وقد عليها الاختبار أن تلاقي العقبات التي وقفت فيها لما توات الحكم في المرة الاولى.

ان امام هذه الوزارة مشاكل عدة يتعذر بسطها في عجالة كهذه. وأهم تلك المشاكل مشكلة البطالة في الداخل. ومشكلة العلاقات مع روسيا وفرنسا وأميركا في الخارج. وهذه المشاكل — الداخلية والخارجية — مرتبطة بعضها ببعض كما سترى فلا يمكن معالجة شيء منها من دون معالجة كلها.

فأما البطالة فقد أصبحت أعقد من ذئب غضب وطالما حاولت الوزارات التي تعاقبت حكمها فلم تنجح. ويعتقد المستر ما كدونالد ان حلها مرتبط بالعلاقات مع روسيا، فاذا أعيدت هذه العلاقات انتعشت التجارة مع روسيا التي كانت قبلا من أوسع أسواق العالم للتجارة البريطانية.

وبعبارة أخرى ان زعماء العمال في انجلترا يعتقدون ان أهم أسباب البطالة التي تشكو منها بلادهم هو كساد التجارة البريطانية ونقص الصادرات الى الخارج ولاسيما الى روسيا حتى لقد اضطرت الكثير من المصانع البريطانية الى ايصاد أبوابها في وجوه العمال أوالى تخفيض ساعات العمل. فاذا استطاعت حكومة العمال استئناف العلاقات مع روسيا قوي الامل برواج العمل في المصانع البريطانية وزوال أكبر عامل من عوامل البطالة.

ولكن كيف تعاد العلاقات مع روسيا والانجليز على ما يعهدهم عليه من الخوف والحذر من البلاشفة، حتى لقد أبوا على رؤسائهم أن يأذنوا له بدخول بلادهم بقصد الاستشفاء لئلا ينشر بينهم الدعوة الشيوعية؟

يقول زعماء العمال انهم لايقصدون استئناف العلاقات السياسية بل العلاقات التجارية الاقتصادية فقط. ولكن زعماء المحافظين — وهم يدرون بطرق البلاشفة ومكرهم ودهائهم — يقولون ان الروس ينشرون الشيوعية تحت ستار التجارة ولا يرعون عهداً ولاذمة في سبيل بث دعوتهم. وقد أثبتت الاختبار انهم مهما قطعوا على أنفسهم من الوعود بالامتناع عن بث الدعوة فانهم يحسبون ذلك الامتناع سبة وعاراً ويعتبرون بث الدعوة واجباً مقدساً لايجوز تفويته بوجه.

والغريب في أمر هؤلاء البلاشفة انهم لايخلون بتعهد أو تقديم أي ضمان يطلب منهم للكشف عن بث دعوتهم. ولكن مهما سنحت لهم الفرصة نكثوا عهدهم وعاودوا في الخفاء على بث تلك الدعوة. والحوادث التي من هذا القبيل كثيرة لايتسع المجال لتعدادها. بل لايزال المصريون يذكرون حكاية التدويين الروس الذين أوفدتهم حكومتهم الى مصر بحجة الرغبة في شراء القطن المصري. ومع انهم قطعوا على أنفسهم أقدس الوعود وأغلظ الايمان بالكف عن نشر الدعوة فقد ثبت انهم ما كادوا يرون فرصة سانحة حتى نكثوا عهودهم وأخذوا ينشرون دعوتهم. ثم كان ما كان مما لايزال جديداً في الاذهان.

ولاشك ان وزارة العمال البريطانية تعلم خلق الروس وتعرف مختلف الوسائل التي يلجأون اليها. ولكنها تعتقد في الوقت عينه ان في وسعها أخذ الضمانات المشددة عليهم ومراقبتهم مراقبة دقيقة حتى تظل العلاقات التي يراد استئنافها علاقات تجارية بحتة وحتى لايبقى مجال للقوم لنشر دعوتهم.

بهذه الوسيلة يحاول زعماء العمال معالجة مشكلة البطالة بينهم أو على الاقل تخفيفها الى أدنى حد ممكن. وهذه المشكلة هي دليل على ارتباط السياسة الداخلية بالسياسة الخارجية.

أما المشاكل الخارجية التي تعترض وزارة المستر ما كدونالد فهي — عدا مشكلة العلاقات مع روسيا — قضية التسليح ومسألة التعويضات والعلاقات مع المانيا ومع فرنسا.

فاما قضية التسليح فهي على أشدها تعقيداً بين بريطانيا العظمى والولايات المتحدة. فالاولى تصر على التمسك بالسيادة البحرية ليس للدفاع عن أجزاء الامبراطورية فقط، بل لتنفيذ حق مراقبة السفن التجارية المحايدة في زمن الحرب. وهنا جوهر الخلاف العظيم بين الانجليز

(البقية على صفحة ١٦)

اقرأ دائرة معارف تاريخية أدبية عن أزهى العصور الإسلامية
عصر المأمون
مطبوع بالمطبعة الاميرية بدار الكتب في ثلاثة مجلدات كبيرة حوالي ألف وثمانمائة صفحة مادة قرش مع جميع عشر قرشا للموظفين والطلبة
للدكتور
احمد فريد رفاعي
يبحث عن تاريخ أزهى العصور الاسلامية وفيه فصلان مستفيضة عن العلوم البارزة كافة في شعراء وكتاب وفلاسفة ويطلب من محله الادبي محمد علي صبيح والحالة التجارية بشارع محمد علي بجوار ربها وبمكتبة بلدية مصر بالموسكي وبمكاتب الدلال وسائر كتبي العربية وبمحل المؤلف بشارع الفجالة بالقاهرة.

٥ — لم يصل شيء عن نتائج الغارة على الترسانة في أوربا سوى أنهم هزموا مرة في بغداد بسبعة أهداف لواحد، وتعادلوا في بودابست. أما باقي مبارياتهم فلم يصل منها شيء الى الآن.

٦ — يقرر أن يسير فريق النادي الاهلي لكرة القدم في رحلته الى أوربا في يوم ١٩ الجاري وقد سبقهم الى اوربا حضرة رامي بك افندي امين صندوق النادي والسيد شيارة امين الزجاجات والتموينات الضرورية لمثل هذه الرحلات فسافرا يوم ٢٦ يونيو الجاري.

٧ — وافقت وزارة المالية على اعطاء مائة الى النادي الاهلي للرياضة البدنية مقدارها ١٠٠٠ جنيه يسدد منها كل سنة مبلغ ٢٠٠ جنيه وذلك لبناء شرفة لجلالة الملك في ملعب الامير فاروق الذي أنشأه النادي الاهلي حديثاً.

٨ — وزعت لجنة التربية البدنية ما خصص للاندية والاتحادات من ضريبة الراهنات وقدره اتحاد كرة القدم مبلغ ٢٥٠ جنيه واتحاد الملاكمة مبلغ ٧٥ ج والاتحاد المصري للرياضة الريفية بمبلغ ٤٠٠ ج

حلويات الحفلات
وملاعب الأفراح

على « حجازي الحلواني بطنطا »
يقدم باستعداد تام فى الحفلات
أشهر أنواع الشكولاتات والحلويات
الواردة من أشهر فابريقات أوربا .
ويقدم فى الأفراح أحدث أنواع
ملاعب الافراح المصنوعة من المعدن
والفضة والكريستال والحرير .
وبالمحل مجموعة كاملة من الادوات
الفضية تصلح لأن تكون هدايا
ثمينة .

حجازى الحلوانى بطنطا
شارع الخانات . تليفون ٦٤٠

فى أسبوع الجاهلى

أصدرت لجنة التأليف والترجمة والنشر كتاب « فى الأدب الجاهلى » تأليف الدكتور طه حسين استاذ آداب اللغة العربية بالجامعة المصرية . وموضوع هذا الكتاب الجديد يتبين من مقدمته وهى : « هذا كتاب السنة الماضية حذف منه فصل وأثبت مكانه فصل وأضيفت اليه فصول وغير عنوانه بعض التغيير وأنا أرجو أن أكون قد وفقت فى هذه الطبعة الثانية الى حاجة الذين يريدون أن يدرسوا الادب العربى دراسة علمية والجاهلى خاصة من حيث مناهج البحث وسبل التحقيق فى الادب وتاريخه، وهو على كل حال خلاصة ما يلقى على طلاب الجامعة فى السنتين الاولى والثانية من كلية الآداب »

ويقع الكتاب فى سبعة كتب يستغرق منها كتاب السنة الماضية ، بعد حذف ما حذف منه واضافتها أضيف اليه، نحو ثلاثة كتب والباقى بحوث جديدة أضيفت اليه

ويطلب من المكاتب الشهيرة ومن اللجنة المذكورة خمسة وثمنه وعشرون قرشا ما عدا أجرة البريد

البول السكرى

حبوب (عبد العزيز) مركبة من أعشاب طبيعيه مجلة بالصحة العمومية مغرظة بقلم كبار رجالات الطب فى مصر والخارج مضمونة الفائدة مستودعها العام أجزخانة الاهلام الشافعى بالقاهرة وتطلب من مخترعها بعنوانه سعادة (السيد محمد عبد العزيز الفلكى) السيدة سكينة وثمنها خمسون قرشا صاغا خلاف أجرة البريد

برشام سيدلمان

لعظم مسكن لوجع الرأس
ازيلين
يشفى الصداع النصفى والروماتيزم
مرتفرين
هضم الدرنا وا شفاء عسر الهضم والكبد
المستودع الصيدلى لجون ادوية بجوار ميدان
عبد المنعم بالقاهرة وجميع الصيدليات المصرية والعربية

حواسنا المفقودة

ضعف قوى الانسان اثناء نشأته

الحيوان ادق احساساً من الانسان

يخيل الى بعض الناس ان من مقتضيات ناموس النشوء والارتقاء أن يرتقى الانسان — وكل مخلوق حى — بمرور الزمن فى جميع قواه العقلية والجسدية . وهذه الفكرة خطأ قد تسربت الى الأذهان من قولهم « ناموس النشوء والارتقاء » وكان يجب أن يقال « ناموس النشوء » فقط اذ لامعنى للارتقاء ما دام من مقتضيات النشوء أن يفقد الجسم بعض أعضائه وقواه وأن تضمر بعض تلك الأعضاء أو تزول . فقوة بعض الحيوانات الدنيا أشد بكثير من قوة الانسان ، وبعض حواسها أقوى من الحواس التى فيه . وبعض المخلوقات الدنيا تحمل من الشدائد والآلام مالا طاقة به لمخلوق بشرى . ومع ذلك فالانسان أرقى جميع المخلوقات الحية وأسماها .

وتنحصر حواس الانسان فى الوقت الحاضر فى خمس هى السمع والبصر والشم والذوق واللمس . وهى مشتركة بين الانسان والحيوان ، وبعضها أقوى فى هذا منها فى ذاك . فحاسة الشم مثلا أقوى فى الكلب منها فى الانسان . وحاسة البصر أقوى فى النسر منها فى غيره من المخلوقات . وبعض الحشرات تسمع دبيب ما يعانيها من الحشرات بوضوح لامزيد عليه . ولا شك ان فى بعض الظبور والاسماك والذبابات حواس دقيقة لا مقابل لها فى الانسان ، كما ان العلم والاختبار قد أثبتا ان الحواس الخمس آخذة فى الضعف ولا يبعد أن تزول فى المستقبل وتحل محلها حواس أخرى . ولا يبعد أيضاً أن نكون قد نقدنا بمرور الزمن حواس كانت فيما مضى قوية جداً فينا . واذا نظرنا الى قبائل المتوحشين الذين هم أقرب فى معيشتهم الى الحيوان منهم الى الانسان رأينا الحواس الخمس فيهم أقوى مما هى فينا كثيراً جداً ولعلهم كلما ارتقوا سلم المدنية ضعفت فيهم تلك الحواس الى أن تبلغ مستوى حواسنا .

ومن مقتضيات ناموس النشوء والارتقاء أيضاً أن يتغير شكل الأعضاء وشكل الجسم فى مجموعه . ولا شك أن تدرج الحواس — سواء أكان فى الضعف أم فى القوة — يؤثر فى ذلك الشكل تأثيراً محسوساً . وعليه فان شكل الانسان لن يقف عند جسده الحاضر بل لابد أن يتغير باستمرار الى ماشاء الله .

وهنا لك مسألة يعنى بها الكثيرون من العلماء وهى بحثهم عن المخلوقات الحية التى فى الاجرام العلوية (على فرض وجودها فى تلك الاجرام) هى بكائنات حية التى على هذه الارض من حيث الشكل والحواس ؟ والارجح انها تختلف عنها كل الاختلاف لان نشوء الشكل المادى والحواس يتوقف على ناموس الانتخاب الطبيعى . وهذا الناموس يتوقف بدوره على البيئة . وما دامت فى عالمنا الارضى تختلف عنها فى الاجرام العلوية فالمخلوقات الحية التى فى تلك الاجرام (على فرض صحة وجودها) يجب أن تختلف كل الاختلاف عن المخلوقات الحية فى عالمنا هذا . وعبارة أخرى أن تستقيم تلك الاجرام لا يجعلها سكان هذا العالم لافى شكلهم ولا فى حواسهم . وقد يكونون أرقى أو أحط فى قوام العقلية منا وذلك تبعاً لطول عهدهم أو لقصره بالحياة فى عالمهم .

ومن ألطف ما قرأناه فى موضوع نشوء الانسان وتدرج الحواس فيه مقالة للاستاذ « لو » وهو من أشهر علماء الانجليز فى الوقت الحاضر . وقد نشرت مقالته هذه فى أحدى الصحف الانجليزية . واليك خلاصة ما جاء فيها . قال الكاتب :

« هل نحن حقى الآن أنصاف بشر ؟ ... ان الفكرة السائدة اليوم هى ان الانسان — ذكراً كان أو أنثى — قد وصل الى الطور الأخير من أطوار نشوئه بحيث يصح القول بانه قد أصبح مخلوقاً كاملا . على ان علماء الانثروبولوجيا يؤكدون لنا اننا لا نزال فى أطوار نشوئنا الأولى وان المرحلة أمامنا طويلة بعيدة .

والدليل على ذلك اننا لا نزال نحمل فى أجسادنا آثار أسلافنا الأقدمين ، فلا يزال أثر الذيل واضحاً فينا وهو دليل على اننا من سلالة حيوانية . ولا يزال تركيب الحلق فينا يدل على اننا تسلسلنا — فى أعقاب بعيدة جداً — من حيوان مائى .

وتنحصر حواسنا فى الوقت الحاضر فى السمع والبصر والشم والذوق واللمس . ولا ريب فى أننا كنا فى الاحقاب الخالية (أى قبل أن نبلغ الطور الانسانى) نملك حواس ومشاعر أخرى زالت بمرور الزمن . وكان زوالها بمقتضى ناموس الانتخاب الطبيعى وبسبب ضمور بعض الاعضاء أو زوالها .

ولن يقف ما خسرناه من الحواس وللمشاعر عند هذا الحد اذ نحن لا نزال نفقد حواسنا الباقية باستمرار . فبى تضعف فيما بمرور الزمن ، وستظل تضعف وتتبدل الى الابد . ولا أدل على صحة هذا القول من حاسة البصر . فهى آخذة فى التضاؤل وعدد الذين يلبسون النظارات يزداد يوماً بعد آخر . ومع أن النوتية وجميع رجال البحرية كانوا ولا يزالون مشهورين بحدة البصر فقد أخذ بعضهم يلبسون النظارات . وهذا وحده كاف للدلالة على تضاؤل حاسة البصر .

وجميع العلماء مجمعون اليوم على أننا سنستعين فى المستقبل بالوسائل المختلفة لتقوية حواس البصر والسمع والشم وهلم جرا .

لنأخذ حاسة الشم ولننظر فى ماطرأ عليها من الضعف بمرور الزمن . فلو أن هذه الحاسة بقيت على حالتها الاولى من القوة ما استطاع أحدنا أن يمر بأنظف الشوارع العصرية دون أن يسد أنفه بسبب الروائح الكريهة المتصاعدة من كل جانب . فنحن نستطيع الآن أن نمر فى الشوارع والنطعان من دون أن نشعر من الروائح المحيطة بنا لان حاسة الشم فينا قد ضعفت كثيراً جداً على اننا لا نزال قوية فى بعض الحيوانات كالكلاب مثلا فانها لا تمر فى الشوارع من دون أن تشم الروائح . وما أعظم الروائح المنبعثة من الطعام الذى تعده لها الكلاب .

ولنأخذ حاسة البصر أيضاً . فلو أن هذه الحاسة بقيت فينا كما كانت منذ البدء ما استطاع أحدنا أن يقرب الماء بسبب ملايين الجراثيم والميكروبات العائمة فيه والتى لحسن الحظ لا تدرك حاسة البصر فينا لا يمكننا أن نبصرها بأعيننا المجردة .

وكذلك القول فى حاسة السمع . فقد ضعفت فينا الى حد مدهش حالة كونها لا تزال قوية فى الحيوانات . فالطيور مثلا تسمع دبيب الديدان على الارض فتهبط عليها وتفترسها . أما نحن فلا نكاد نسمع ما هو دون الهمس . وهذا من حسن حظنا اذ لو ظلت حاسة السمع فينا على حالها الاولى حالتنا لا تطاق ولا أصبحت المعيشة ممكنة بسبب الاصوات المزعجة التى تصم الآذان .

لقد ثبت بالتجارب العلمية القاطعة أن بعض الناس يستطيعون أن يبصروا بواسطة صدورهم وأن غيرهم يبصرون بواسطة أناملهم . وهذا دليل قاطع على أن حاسة البصر فى الانسان الآن محصورة فى عينه فقط بل كانت عامة فى جسمه وأن جميع أجزاء جسمه كانت تتأثر بأشعة النور .

وهنالك حواس نجدها فى بعض أنواع الحيوان كالطيور مثلا ولا نجدها فى الانسان . والارجح أن الانسان فقدها بمرور الزمن . من ذلك أن بعض البوام تعلم بقفر أفراد جنسها عن بعد بلمسة الذكر منها الى الانثى مع أن المسافة بينهما طالما كانا على سلالة حيوانية . ولا يزال تركيب الحلق فينا يدل على اننا تسلسلنا — فى أعقاب بعيدة جداً — من حيوان مائى .

وتنحصر حواسنا فى الوقت الحاضر فى السمع والبصر والشم والذوق واللمس . ولا ريب فى أننا كنا فى الاحقاب الخالية (أى قبل أن نبلغ الطور الانسانى) نملك حواس ومشاعر أخرى زالت بمرور الزمن . وكان زوالها بمقتضى ناموس الانتخاب الطبيعى وبسبب ضمور بعض الاعضاء أو زوالها .

ولن يقف ما خسرناه من الحواس وللمشاعر عند هذا الحد اذ نحن لا نزال نفقد حواسنا الباقية باستمرار . فهى تضعف فيما بمرور الزمن، وستظل تضعف وتتبدل الى الابد . ولا أدل على صحة هذا القول من حاسة البصر . فهى آخذة فى التضاؤل وعدد الذين يلبسون النظارات يزداد يوماً بعد آخر . ومع أن النوتية وجميع رجال البحرية كانوا ولا يزالون مشهورين بحدة البصر فقد أخذ بعضهم يلبسون النظارات . وهذا وحده كاف للدلالة على تضاؤل حاسة البصر .

وجميع العلماء مجمعون اليوم على أننا سنستعين فى المستقبل بالوسائل المختلفة لتقوية حواس البصر والسمع والشم وهلم جرا .

لنأخذ حاسة الشم ولننظر فى ماطرأ عليها من الضعف بمرور الزمن . فلو أن هذه الحاسة بقيت على حالتها الاولى من القوة ما استطاع أحدنا أن يمر بأنظف الشوارع العصرية دون أن يسد أنفه بسبب الروائح الكريهة المتصاعدة من كل جانب . فنحن نستطيع الآن أن نمر فى الشوارع والنطعان من دون أن نشعر من الروائح المحيطة بنا لان حاسة الشم فينا قد ضعفت كثيراً جداً على اننا لا نزال قوية فى بعض الحيوانات كالكلاب مثلا فانها لا تمر فى الشوارع من دون أن تشم الروائح . وما أعظم الروائح المنبعثة من الطعام الذى تعده لها الكلاب .

فى المرآة

كلمة

(مترجمة عن مرايا الدونتج سنريت)

للأستاذ يوسف حنا

وما فائد يستوى اللورد كتشنر على كرسى منصبه فى وزارة الحربية حتى زاره المستر لويد جورج يطلب اليه تعيين قساوسة لجميع الطوائف الدينية فى الجيش البريطانى، فعارض كتشنر طلب الرجل السياسى بحجة انه أمر غير ضرورى ويتطلب مصاريف باهظة. الا أن المستر لويد جورج أصر على طلبه وشدد فى اصراره بنوع خاص بشأن الطائفة « البرسبتيريان » حتى اضطر كتشنر أن يخضع فأخذ القلم بيده وقال منافقاً : « حسن جداً سيكون لكم برسبتيريان » ثم اتهم وقال : دعنا نرى — برس — برسبتيريان ؟ كيف تهجون هذه الكلمة ؟ وقد كانت هذه المقابلة بين اللورد كتشنر والمستر لويد جورج هى من أوائل اختبارات كتشنر لرجال السياسة، ولم يمض الا القليل حتى اختبر كتشنر حادثة أخرى كشفت له عن حقيقة هذا العالم الجديد المدعو عالم الاحزاب، فقد لفت نظر كتشنر عمل متقن فى وزارة الحربية والسائل عن صاحب هذا العمل قيل له اللورد هلدن، فصاح كتشنر هلدن ؟ ولكن أليس هذا الرجل هو هدف نقد رجال الصحافة فى الوقت الحاضر؟ وأرسل فى الحال مندوبا من طرفه ليسأل كبيراً من كبراء الصحافة حتى يكفوا عن تهجمهم على اللورد هلدن، ولما ذهب المندوب قال له ذلك الصحافى الكبير : انه آسف أسف اللورد كتشنر على ذلك التهجم، ولكن أفهمه انه تلقى أوامر بهذا الشأن من أعلى المراكز فلا يستطيع الا الامتثال لها، ثم ذكر له اسم أحد كبار رجال حزب الأحرار — وقد كانت هذه الحادثة كافية لاقناع كتشنر أن السياسة عمل قذر .

ولقد كان كتشنر حتى فى أحسن أوقاته بليد الفهم بطىء البديهة ؛ ولكنه اذا دخل جلسة فى وزارة اسكويث كان ذلك الرجل الشريف بين جماعة الهامين ...

ولم تكن عظمة كتشنر تلك العظمة التامة الرجل الكامل فكانت تنقصه حدة الذهن والخلق المتين ، ولهذا ثوب عظمته تهرأ فى تلك المدة القصيرة التى قضاها فى أخريات أيامه فى ذلك الجو السياسى ولم يبق من ذلك الثوب الا اهاب رقيق من شهرته الأولى .

وليس هنالك شك فى أن كتشنر لم يكن ناجحاً فى ادارته فى وزارة الحربية فلقد كان يعالج أخطر المسائل الحربية اما بعناد أى .. أو (بلادة) فكان يلين حيث يجب أن لا يلين أبداً ويفرط حيث يجب أن لا يفرط كالامساك . وقد جاء وقت وقف فيه الرجل الذى لا يحسن الا العطاء ولا المنع ، ولعل الجهود التى بذلت للخلاص من كتشنر كانت جهوداً فى مجاراة ولو أن أعتقد أن سيمى اسكويث لفص أخصائه فقط فان عملا أكثر حكمة وكتشنر تمنع مجاراة الرجل العظيم أن كنت ترى عظمته وتلاشت حتى أنهت بما تنعى به حياة الرجل الذى يؤسف عليه لما هى الاسباب التى أدت برجال السياسة أن يتخاصوا منه بدفعه الى الغرق ؟..

ان عظمة كتشنر كانت نسيج شخصيته فقد فليس هو بالحاذق ولا بالحائز لأى موهبة، فكان اذا جلس بين الطبقة المتعلمة جلس كالأبكم واذا ضمه مجلس من محبى الفن ظهر بينهم أضحوكة ... وقلما أبدى كتشنر شيئاً من خيال النجابة، واذا بدت فيه يوما فانما هى ومضات لدقيقة أو لدقيقتين وبين كل دهر وآخر ... وقط لم تظهر فيه تلك الومضات الا اذا كان مرتاح الذهن هادىء النفس بعيداً عن متاعب الاشغال . وعلى العموم فانهم كان من الصنف البليد ، وكان يطلع من الحياة على المظاهر ولم تكن له القدرة على التغلغل الى دواخلها ليكشف عن أسرارها . ولكن كان فى خلق كتشنر حاسة واحدة نمت فيه حتى ظلت بالشهرة التى تمتع بها وهذه الحاسة هى ايمانه الثابت بالواجب، وقد ابتدأ حياته طموحا وكان الواجب مرشده فى الحياة . وكتشنر كان رجلا مسرفا فى الأنانية الا أن فضيلة ايمانه بالواجب كانت كافية وحدها لتجعله يضحى بمصالحه الذاتية فى سبيل الوطن . ولم تكن حياته فى ذلك الجو السياسى الذى كرهه كل الكره بمحولة اياه عن تلك التضحية .

وكتشنر لم يكن مشغولا فى أواخر حياته باشتغاله بالحصول على « بروم بارك » (منزل كبير رجال الحربية) فلما توبع فيه لم يأل جهداً فى حمل كل مايستطاع حمله من الاثاث والزينة اليه، فكلما اذا دخل منزلا وأعجبه شىء من أثاثه ماكان ليشعر بتقاضة أن يطلب من أصحابه أن يعطوه ذلك الشىء ليحمله الى (بروم بارك) بل ما كان يستحى أن يطلب أشياء كهذه من بيوت مرءوسيه، وهذه أنانية مسرفة ، وغريب أن تتجلى فى ذلك الأناني المغرق روح التضحية حين يعمل لوطنه .

ولقد ذكر لى المستر جون بول الفنان المعروف حادثة جرت له مع اللورد كتشنر أسردها لأدلل بها على مبلغ تذوق كتشنر لحاسة الفن . أما الحادثة فهى :—

طلب اللورد كتشنر من الفنان المستر جون بول أن يصنع له عمائيل صغيرة لحديقة منزله (بروم بارك) فقدم له الفنان المذكور رسوم العمائيل قبل صنعها فوافق عليها اللورد، وبعد أن أقيمت تلك العمائيل فى الحديقة بمدة قصيرة أرسل اللورد يطلب الى الفنان أن يقابله فى منزله فلما ذهب اليه وجده فى حالة هياج كبير وقد حدق اللورد فى وجه الفنان مدة طويلة ونبها عن أنه يخاطب فيانا شهيراً (ويختمان أيضاً) وقال له : ماذا ؟ .. ماذا تعنى بتلك العمائيل المضحكة ؟ وأطلق لسانه بالنقد والتشهير . فأجابه الفنان : انكم كنتم رأيتم الرسوم ووافقتم عليها ؟ فأجابه اللورد : نعم ... الرسوم ... ولكن هذه التماثيل لا يشاد براها الناظر ... وما الفائدة من شىء لا يشاد براه الناظر ...

وقد ظهر للفنان من نتيجة محاورته أن اللورد كان يريد التماثيل بحجم عفاريت سليمان ... وقالت البديهة أكفيل مرة : ان كتشنر له معرفة ولكنه ليس على شىء من الذوق . وانه لمن المفيد حقاً أن نذكر كيف أن موهبة واحدة هى ايمانه بالواجب استطاعت حين أحسن رعايتها أن تقود تلك الذهنية التى هى من الطبقة الثانية الى العظمة الصحيحة التى يستطيع المرء أن يستشعرها ولو أنه لا يستطيع أن يحدها ...

واذا أطلقنا كلمة عظيم على اللورد كتشنر بمعنى العظمة التى نفهمها حين نطلقها على القديس أو الشاعر او الرجل السياسى فاللورد كتشنر كان رجلا من الطبقة الثانية بل من الطبقة الثالثة، الا أن ايمانه الثابت بالواجب دفع به الى المقدمة ، ولولا أنه اضطر أن يخدم فى آخر أيامه فى ذلك الجو السياسى فاربما كان استطاع أن يقف من تاريخ انجلترا حيث يقف اكبر عظمائها .

والسؤال كيف أن عظمة كتشنر أعمى عظمة شخصيته انتهت تلك النهاية المحزنة ؟ وماهذا الذى كان ينقص كتشنر حتى سهل طحنه فى مطحنة السياسة هذا الطحن ؟ .

والجواب على ذلك حسب ظنى هو أن الموهبة الوحيدة فى الانسان قد تنيل صاحبها العظمة، وتلك العظمة قد تخلد اذا قدر لها الزمن والمكان اللذان يسمحان لها بالنمو والظهور ، ولكن اذا كان الزمن ملحاً شيئاً والظروف تصبح فيها المسئوليات مشتركة فلا تقترن تلك الموهبة الواحدة بمواهب أخرى ذهنية وأخلاقية .

واللورد كتشنر كان يعرف الكثير من نقائصه فهو لم يكن بالرجل المغرور ، وكثيراً ما أحزنه ان حقيقته ليست حسب ما يفتكر الناس به ، وكثيراً ما اجتهد فى أن يكون عند ظن الناس به (أى يكون كتشنر الذى فى وهم الناس) وكثيراً ما نجح فى جهوده هذه حين كان يعمل مع رجال لهم جرأته ولكنهم احد ذهنا منه .

وحتى آخر حياته كان الناس يعتقدون بكتشنر الوهمى الذى يصوره لهم خيالهم فقط ...

وقد كان كتشنر ذاهبا الى روسيا بطلبها بطلبها كتشنر الوهمى، الا أن الاذكياء من رجال السياسة أفهموه أنه من العبث أن يصبح كتشنر الخيالى حقيقة ملموسة ...

وكثيراً ما وقف ذلك العسكرى الكبير وفقة الأبله أمام لويد جورج وتشرشل . فكان مثلا يقدم فى اجتماع الوزارة اقتراح ما ثم يلتفت المستر اسكويث الى كتشنر ليأخذ رأيه فلا يجيد كتشنر جواباً غير قوله (لا — هذا مستحيل) ثم يسكت فلا يكاد يفعل هذا حتى يقفز عليه لويد جورج بذهنه الوقاد ويبسط صحة الاقتراح فينتحنح كتشنر ويعيد قوله (لا اهذا مستحيل). فاذا ضاقت بالمستر اسكويث الحيلة فى أسباب هذا المستحيل وطلب الى كتشنر بسط اسبابه ثم اتجهت انظار الوزراء لمعرفتها حرك كتشنر رأسه وبسط يديه وقوس ظهره ثم ابتسم ابتسامة الاطفال وقال : حسن افتكر لكم طريقة كما تريدون أن تكون . وكتشنر كان ينقصه التهذيب فليس فى اخلاقه دماثة، وقليلون هم الذين اعجبوا به وليس هناك واحد احبه . والسيدة الجليلة بين صديقاته السيدات والتى أحبها كثيراً وطلبها مرات عدة لم تطق أن تفتكر أن تصبح يوماما زوجة لذلك الرجل .

وحين تدرس حياة رجل كـ كتشنر يجب أن تدرسها للفائدة ونستخلص منها خير الدروس . وحسبك أن تذكر ان كتشنر أخرج شيئاً من لاشىء ... فبدلا أن نقول ان ذلك الرجل كان هذا الشىء أو ذاك علينا ان نقوله أن هذا الرجل أوجد لنفسه شهرة من العدم ...

فقد ابتدأ حياته وليس له موهبة واحدة يستطيع أن يبنى عليها شهرة ما، ولكن ايمانه الثابت بالواجب وخدمته للوطن خدمة صادقة مضحيا فيها بمصالحه الذاتية كانت لها خير يدفى نجاة الوطن فى اسوأ ساعات تاريخه .

والمرء يتمنى لو أن اللورد كتشنر خلف وراء عظمة شخصيته عظمة ذهنية وأخلاقية وقابلية لان لاستطاع أن يشرف على الحوب العظمى خير اشراف وأن يضرب على ايدى رجال السياسة شر ضرب ويختم تلك الحوب خير ختام .

اقرأ

كل شىء

تجلة اسبوعية جامعة تصدر عن « دار الهلال »

تحلى ، أدب ، فن ، فكاهة ، قصص ، مسابقات

تطرق كل موضوع بأسلوب يفهمه كل قارىء

القسم النسوي الاجتماعي

ملكة المرأة الجديدة

المرأة في الحرب تطالب اليوم بمشاركة الرجل في جميع الشؤون المنزلية

ليس في التاريخ الحديث انقلاب أعظم من الانقلاب الذي طرأ على المرأة الغربية في جميع مناحي الحياة . ففي اليوم تشتمع بحقوق ما كانت تحلم بها قبل الحروب العظمى الماضية . وقد أصبح مقامها عظيما في جميع دوائر الاعمال والمهن الحرة حتى لقد اشتدت المنافسة بينها وبين الرجل في كثير من الانحاء اذ غزت جميع المناطق التي كانت حتى الآن وقفاً على الرجل .

وقد كان تقدمها على أعظمه في أميركا حيث ليست جميع التقاليد التي كانت تقضي بإقصاء المرأة عن دوائر الاعمال حتى لقد صار من أشيع الامور في أميركا أن تقوم المرأة — لا العازبة فقط بل المتزوجة أيضاً — بجميع الاعمال المباحة للرجل. ولعل أميركا هي وحدها البلاد التي تجيز العمل للمرأة المتزوجة بل تشجعها عليه .

أما في أوربا — وفي انجلترا خاصة — فان التقاليد لاتزال تحول دون دخول المرأة المتزوجة ميادين الاعمال . بل ان دخول الفتاة العازبة فيها تلك الميادين ليس بالامر المرغوب فيه كثيراً الا في حالات معينة لا يتسع المجال لبسطها.

ومن حسن حظ المرأة في أميركا أن دخولها ميادين الاعمال جاء في الوقت الملائم أي في زمن انتشار الرخاء . وفي الواقع أن أميركا لم تتمتع في زمن من الازمان بالرخاء الذي تتمتع به الآن . فرؤوس الاموال كثيرة متوافرة . وأبواب المكاسب مفتوحة . وغاية الاميركيين العظمى هي أن يزيدوا ثروة بلادهم ولذلك تراهم لا يحجمون عن تقديم الاموال (الاعتمادات) حتى للسيدات اذا ما بدت لهم فرصة الرجاء باستغلال تلك الاموال، لاسيما أن مديري البنوك يؤكدون لارباب الاعمال أن مالية البلاد قائمة على أرسخ الاساسات . ولذلك ترى اليوم في أميركا عدة شركات تديرها أو تشترك في ادارتها النساء . وهؤلاء النساء يظهرن من المقدرة والدهاء ما لايقل عما يظهره الرجال . وقلما نجد مثل هذه الحال في غير الولايات المتحدة .

وفي الواقع أنك قلما تجد اليوم شركة من الشركات الكبيرة في أميركا الا والمرأة نصيب غير يسير من ادارتها . بل ان بعض الشركات تتعمد خلق الوظائف للنساء طمعا بما لهن من المقدرة والدهاء في القيام ببعض الاعمال . ولست نجد مثل هذا في انجلترا — حيث المرأة السياسية على أقوالها — ولا في غيرها من بلاد الغرب .

ومن سوء حظ المرأة في انجلترا كثرة البطالة وزيادة عدد النساء على عدد الرجال . والتقاليد الانجليزية — كغيرها من التقاليد الاوربية الشرقية — تقضي بأن يقوم الرجل بإعاد زوجته وأولاده. اذ ليس من المستحسن أن تكافح المرأة طلب الرزق لاسيما وان المرأة التي تنفق على نفسها تلك الاموال التي تكسبها بعرق جبينها تعد في نظر الانجليز امرأة غير شريفة .

ولهذا السبب فقد قصرت فيه المرأة الاميركية عن المرأة الانجليزية وهو ميدان السياسة . وانه لغريب جدا أن تقصر الاميركية في هذا الميدان وهي أوسع حقوقا من المرأة الانجليزية وأقدم عهداً منها في الحقوق المدنية . ولعل تعليل ذلك هو ان المرأة الاميركية لانهمها الشؤون السياسية بقدر ما تهمها الشؤون العملية والاقتصادية فضلا عن أنها أقل دهاء من المرأة الانجليزية . والامثلة على المرأة السياسية في انجلترا كثيرة . فهناك اللايدي ستور (وهي في الواقع اميركية الاصل) والمس بوندفيلد (وهي وزيرة في وزارة العمال الحاضرة) واللايدي روندا واللايدي استوكت وغيرهن من كبار السياسيات وصاحبات النفوذ.

أما في أميركا فليس ثمة من يزاحمن شهرة وذكاء. والسبب كما قلنا هو أن الاميركية لاتقبل الا على موارد الرزق العملية ولا تعنى بالدهاء السياسي .

والخلاصة ان المرأة الاميركية هي أحسن حالا من جميع نساء العالم . ففي أوسع حرية وأكثر عملا وأشد اهتماما بالشؤون الاقتصادية. فمن ان في أوربا أيضاً ولاسيما في انجلترا جانبا كبيراً من الجمهور نظرة دهشة وعدم احترام . نعم ان الفتاة العازبة أن تشتغل وتكسب رزقها ولكنها اذا تزوجت سقط حقها هذا وقضى عليها التقليد أن تلازم عقر دارها وتقوم بشؤون منزلها.

أما المرأة الاميركية فتختلف بهذا الاعتبار من شقيقتها الغربية . ففي تقول ان لكل فتاة عازبة حق العمل، وهذا الحق يجب أن لا يزول بزوال العزوبة . والا فان العمل الذي تقوم به وهي عازبة يتطلم ويصاب بالشلل اذا هي هجرته عند زواجها . والثابت في العمل من اهم الصفات في نظر الاميركيين . ولذلك لا يحق للرجل أن ينكر على المتزوجة حق العمل لاسيما أن ما تقوم به المرأة المتزوجة هو أحسن بوجه عام مما تقوم به غير المتزوجة . لان هذه لا تعتبر تعمل وهي على حال من القلق تنتظر الرجل الذي سيتقدم لطلب يدها ، حالة أن تلك قد تزوجت وأصبحت اكثر استقرارا من غيرها .

أما الاحتجاج بأن المرأة المتزوجة يجب أن تتصرف الى العناية بشؤونها المنزلية وهذا يقضي عليها بالانقطاع عن العمل لطلب الرزق فهو احتجاج لايقبله الاميركيون ولا ينطبق على تقسيمهم وهم يردون عليه بما يأتي :—

(أولا) ان الرجل يجب ان يساعد زوجته على القيام بالشؤون المنزلية بأن يقوم بتنظيف البيت وترتيبه ومراقبة الاطفال في البيت او في ساعات النزهة طبقا لما تسمح به ساعات عمله او فراغه.

(ثانياً) ان الاختراعات لتسهيل القيام بالشؤون المنزلية كثيرة جداً والنساء الاميركيات يستعملنها بكثرة. ولهذا تجدهن يقمن بجميع شؤونهن المنزلية في أقل من ربع الوقت الذي تنفقه المرأة الغربية في قيامها بشؤونها المنزلية — نعم ان في أوربا ولا سيما في انجلترا كثير من تلك الاختراعات ولكن الموجود منها في أميركا لا يكاد يقع تحت حصر . وفي استعماله اقتصاد كبير في الوقت . وهذا هو السر في ان المرأة الاميركية المتزوجة تجد متسعا من الوقت للقيام بأعمال كثيرة وحضور الحفلات والمآدب ولقضاء قسط من الوقت في الاندية النسوية وما أشبه .

ومما قد ساعد المرأة الاميركية بهذا الاعتبار كثرة مدارس الاطفال في أميركا (وهي غير مدارس روضة الاطفال) وهذه المدارس تقبل الاطفال من سن سنة أو سنة ونصف سنة فتساعد وتتولى العناية بهم ونصحهم وتلقينهم في أحدث الأساليب العلمية والصحية . وهذا النظام يطلق يد الأم لكي تقوم بأعمالها . ومع أن هذه المدارس ظهرت أولا في انجلترا (للعناية بالأطفال الفقراء وأطفال العمال) فقد أصبحت كثيرة الانتشار في أميركا وهي تسهل على الامهات القيام بأعمالهن خارج المنزل لكسب الرزق .

ومما يجدر بالذكر أن الزوج الاميركي لا يختار بيأله أن يمنع زوجته من العمل بل هو يشجعها على ذلك ويعينها بكل مالي وسعه وذلك بمشاركتها في القيام بالشؤون المنزلية والقيام بما تقتضيه تربية الأولاد .

ولا تقتصر أعمال المرأة في أميركا على الاشتغال في البنوك والشركات فقط بل تتعداها الى جميع المهن الحرة كالتعليم والطب والمحاماة والهندسة . ومن غرائب الأمور أن مهنة التعليم في أميركا هي أقل موارد الرزق ادراراً فان أجور الاساتذة والمعلمات ولا سيما في المدارس غير الجامعة تافهة جداً لا تغري أحداً بالاقبال عليها . ولعل مهنتي المحاماة والطب هما أكثر المهن الحرة ربحاً . ومع أن عدد المحاميات في انجلترا ليس قليلا الا انه في أميركا كثير جداً يزيد على عدة آلوف . والغريب أنه مع كثرة المحاميات الاميركيات فان حظهن من القضاء لايكاد يذكر وهذا مما يصعب تعليله .

ثم ان لبعض المحاميات الاميركيات شهرة ذائعة . والاميركيون لايأنفون من الالتجاء الى المحاميات حتى في أكبر القضايا شأناً لانهم يعترفون مقدرة المرأة كمقدرة الرجل تماما . بل ان في نيويورك محامية تسمى مس دوروثي كنيون لها شهرة يحسدها عليها كبار المحامين ومهنتها تدر عليها المكاسب الطائلة .

وليس حظ الطبيبة الاميركية أقل من حظ شقيقتها المحامية . وفي أميركا عدة آلوف من الطبيبات لان جميع مدارس الطب — ماعدا جامعة هارفارد — تقبل الطالبات. وبعض تلك المدارس من النوع المختلط أي التي يتعلم فيها الذكور والاناث معاً . وتمتاز الطبيبات الاميركيات عن الانجليزيات بكون جانب عظيم منهن اخصائيات حالة أن الانجليزيات يشتغلن في الغالب مناصب مصلحة الصحة العامة .

بقي ميدان قد قصرت فيه المرأة الاميركية عن المرأة الانجليزية وهو ميدان السياسة . وانه لغريب جدا أن تقصر الاميركية في هذا الميدان وهي أوسع حقوقا من المرأة الانجليزية وأقدم عهداً منها في الحقوق المدنية . ولعل تعليل ذلك هو ان المرأة الاميركية لاتهمها الشؤون السياسية بقدر ما تهمها الشؤون العملية والاقتصادية فضلا عن أنها أقل دهاء من المرأة الانجليزية . والامثلة على المرأة السياسية في انجلترا كثيرة . فهناك اللايدي ستور (وهي في الواقع اميركية الاصل) والمس بوندفيلد (وهي وزيرة في وزارة العمال الحاضرة) واللايدي روندا واللايدي استوكت وغيرهن من كبار السياسيات وصاحبات النفوذ.

أما في أميركا فليس ثمة من يزاحمن شهرة وذكاء. والسبب كما قلنا هو أن الاميركية لاتقبل الا على موارد الرزق العملية ولا تعنى بالدهاء السياسي .

والخلاصة ان المرأة الاميركية هي أحسن حالا من جميع نساء العالم . ففي أوسع حرية وأكثر عملا وأشد اهتماما بالشؤون الاقتصادية. فمن ان في أوربا أيضاً ولاسيما في انجلترا جانبا كبيراً من ربات الاعمال ومديرات الشركات الا ان عددهن أقل بكثير من عددهن في أميركا .

ان أميركا هي عالم جديد غير مقيد بتقاليد عتيقة . وقد كان عملا أكبر عون للمرأة الأميركية وأقوى مساعد لها على الرقي والوصول الى الرتبة التي هي عليها الآن .

الاكتشاف المدهش

العلمي لاعادة الصحة والقوة

ولاطالة الحياة بصحة ونشاط

جاء في مؤلف العالم الشهير الدكتور س. ج. فورونوف مدير معمل معهد الابحاث العالية الباريسي « الحياة والـ ٤٣ طعم للرجال » ان الغدد الجنوية تشكب في الجوى الدموي نوعاً من السائل الحيوي الذي ينبه جميع الخلايا ويقوي أيضاً الحركة العقلية والقوة والرغبة الجنسية. وهناك نتيجة التعليم الذي أجرى المائة وعشرين كبشاً وحيوان هرم لم يأمل البيطريون الحياة لها الا لبضعة أسابيع وقد طعمناها بالغدد الجنوية المأخوذة من حيوانات حديثة السن . فهذه الحيوانات نالت حافظة لقواها بعد العملية، وعند خمس سنوات وهي كلها قوة وشباب وأمكنها أن تتناسل . وقد طعم ٤٣ رجلا بالغدد الجنوية ونذكر على سبيل المثال : تقدم لي رجل انكليزي لعمر العمر ٨٤ سنة عليه لوائح النصب والكبر منحنى الرأس وقواه منحطة منذ ١٢ سنة فبعد التطعيم بالغدد الجنوية وبتأثير السائل تحول الشيخ عديم القوى الى رجل قوي يتمتع بجميع قواه الجسدية والعقلية وقد تجدد شبابه من ١٥ الى ٢٠ سنة. ولكن يقول الدكتور انشاوسكي برلين في مؤلفه البحث في الكائنات صحيفة ١٣٥ انه من الممكن استبدال العملية الجراحية المذكورة بادخال خلاصة الغدد الجنوية الى الجسم باستعمال كالبفلاويد دي كالبشنكو

ولهذا السبب اعترف المجمع الطبي بالكالبفلاويد كدواء لانه بعد الاستشفاء بالكالبفلاويد تتلاشى أوراسكم الصفراء وينتعش الكبد وتقوى الغضلات وتفتح الشهية ويشتد الذكاء وتتلاشى الاوجاع وتزول الضعف العصبي وتلوح عليكم علامات السرور والابتهاج وتتمتعون من جديد بحياة الشباب والصحة .

ويرسل الكالبفلاويد مجانا وبدون أي نفقة الى الاطباء لفحصه (في أنابيب للحقنة وفي زجاجات واقراص للاستعمال الظاهري)

ويرسل أيضاً مجانا وبدون نفقات قوائم مسجل بها ملاحظات العديدين من الاساتذة والاطباء .

ويباع الكالبفلاويد في أنابيب للحقنة وفي زجاجات بجميع الاجزخانات المعروفة في أنحاء العالم .

ويرسل لمن يطلبه مخابرة من الاتفاق والرسوم الجركية وتدفع القيمة عند الاستلام

اكتب الطلبة الى العنوان الآتي : دي كونتوف رقم ٥٣ شارع الى جانبا بكندوبة

همس في ظلام الليل

لانكستون هيوز

أنا المارق الباغي، الثائر، المتمرد، الكافر، وبسأل الليل عني . . . سيكون موعد أفراحه عيني.

تنزل ظلماني في ظلام لا قرار له، وكل شيء تسقط عليه قلائدي يرتد سوداً كالحاً بغيض الأجوف .

***

قد أحس عقلي المرتاب لذعة، ذهبية الفكر الخشن الذي يسكن في جوف الحياة، الا في الأمواج الرصاصية والزرقاء في بحيرة قبيحة يلوي هولها ذراعيه، وتثير حوريات شاحبة ماء آسنا فاسدا . من بين صخور عفنة .

***

ان الشك ؟ وهو ابن جدتنا الحكيمة من الزنا ، يصرخ أمام السكرم الأزلي، لكن يبقينا كل شيء، قائلا : لم هنا ؟ ثم يتمثل لنا ماجاً عنوفا، في طريقنا الذي لا يعرف آخره قائلا : تعال، أنت تعب ؟ تعال ! فيرقد الانسان في ظل هذه الدوحة السامة .

***

النتيجة تبكي ولا تفتأ تسأل السبب، وكأن الخلائق تنتظر شيئاً، والانسان في ذاته سر خامس: أين إذن تبدأ الروح ؟ أين إذن تنتهي الحياة ؟

ونريد، وهنا سر دائبنا المزمن، أن نرى ماوراء الحائط .

***

نحن نذب أطياراً مأخوذة بخداع السكينونة أحراراً وأسرى، يتخلل الجمود كل ارادتنا، وتأسرنا شباك الضرورات بحس أنفسنا مشدودين الى بأسنا بخيوط اللانهاية .

***

نحن في سجن مطبق بابه محكم الاغلاق، غير أنا نسمع حلقة المفاتيح الخفية ترن رنيناً مختلف النبرات، في يد قاسمة مجهولة خفية، مر حبناً حياك الظلام، هي رجاء الارواح الرضية .

***

ان رؤية الوجود تملأ عيني الانسان، وأن تزاوجا خفياً يصل دائماً بين الليل والنهار، فهل هذه الدنيا قطعة من الفردوس سقطت في جهنم ؟ فان في قلوبنا ظلمات من البغضاء وأنواراً من الحب .

***

ايس الخليقة إلا بؤرة عين يضطرب، والوجود يكشف دائماً عن وجهه المزدوج من خير وشر ؟ ونار وثلج، ويحس الانسان في وقت واحد: روحاً وارتياباً، هم لم يصيروا ميلاد النهار . ولأن السكفران والفساد معنى العنى، يشلان أرواح هؤلاء التعساء العاميات .

***

يقولون ان الدماء كاذبة وان الانسان خيال ويظن أنه حي وقد صفحوا للكتاب صفحة صفحة ومع مبع ذلك لا يفهمون ويعيشون في هز الرؤوس، وتجريد « اياد » على أعتابنا الازهار الحية الأطفال الحنجرة .

***

لهم بروث الوديع ؛ يتقلد مع الجسد القاتم ولا أحلامهم أمين جوفاء تحلق في الظلام فيرون القدر هو العدم ؟ ويحمل تل هم في قلبه بطلا من الرجاء المجتمع رأس ميت ، ويعني شاعرنا من القبة ذات الكواكب .

***

لم حدم عن نشيد الغايات عند صيحة الأرغن الحزينة .

كلهم مزرعة مطمورة بالرماد

ومنطاد تتعلق به خرق بالية

ومقبرة تبصر فيها أعين الشعراء الواجفة شبح السخرية وظل خفافيشها والظلام وجميع غرائبه .

***

اذا قال لهم نجم الماء ونبات الأرض : يجب ان تؤمنوا ؛ قالوا للأسلة الخضراء والنجم في الليلة الحالكة : انا احمقان . واذا همست الشجرة في آذانهم : انه موجود ، قالوا : كفى !

***

ياله من ليل ان الزارع يكرز زرعه ! وليس العالم لدى هؤلاء الا جنون مطبق بلا نهاية ولا وسط ؛ وأرواحهم وهي تستشعر عظمة الكون البعيدة المدى لاتشعر بوجودها ، وهم في ضجيج الدنيا لايسمعون صوت الله.

***

هذا نعش يجوز عتبه المقبرة . وهذا الصباح الباسم الذي يضحك الطبيعة كلها يشرق على هذا المأتم ..

ولسكل مخلوق سره الذي تتفتح عنه روحه فتعرضه على اللانهاية :

السكوكب يحمل الفجر

والانسان يحمل السكفن

***

يتكشف باطن الحفرة عن شبه مدود كئيب بأحجاره المصفوفة التي تخترق الأرض المرطوبة ، ومن ثم يسمع صوت الناقوس ، وكأنها أجفان تنفتح ، فتقول الفراشة : ماهذه الاحجار ؟ فتجيب الزهرة : والأسفاء .

***

هل تعاقب هذه الأحجار أيها الحي الازلي حتى تقاسي مثل هذه السكرات ؟

أولاه : ان ماتقاسيه ليس شيئاً .. ان تحت الشجرة التي تفترسها ريح الشمال الباردة ، هيئة مرعبة ، فهل ثمة قبيح ؟ هل ثمة نيرون ؟

***

بعد ماأنشبوا مخالبهم في الشعوب ؛ وسلبوا البؤس الأسود على الشاطئ ، وفرجوا الدنيا في الحرق البالية ، وهدموا الأبراج ، وجعلوا العالم تحت رياح النكبات والبلايا جزرة ، وأصعدوا الى السكوكب ريح القبور .

***

بعد مشيهم في حيرات الانتصار ، وفي الكبرياء ، وبعد ماطيروا أنظار الصورة على صفحة التاريخ في كل مكان ، أولئك النبلاء اذا رأوا الانسان في سكونه وبعد ماتركوا حل الارض من يتدم صوراً تمثل الشر الخفي .

***

وبعد ما تورد الاجوزة العريضة وأسلحة الليل القتيل أنهاراً قانية .

فكم من حياة احترق السيف جنبوكم ومن ظالم ، ومن ذبيح مؤلم ، ومن هوانم يوجد ان الشمس حماه في العراء ، حيال مظلم الليل

***

وبعد ما أنهوا أنظارهم في قطيع الموتى تأمل الانسانية يعتوق العذاب ، وتتموا ان ملكهم بالحزم والسيلج ، وبعد ماطوى أبو ذلك العبد الملزم ، ستة الآف السنين تحت ظل الفيح البليس

***

هل حار السياد تمرد ؟ والراعي طغى وما سيرين وكليوباطرة وقاليجولا ومكرلوبو شاب الفين جددوا عهد صدوم وقاريس التي بصل من عواء الناس ، رنين النحاس ؟

***

وشارك الناسيوس وقسطنطين وكوليس الثاني عشر ، وفيتيلوس الطيني وبونزيوس النحاسي وانو سيروس المقرسة ورهط الجيست والبكرة ، الى صاروا جميعاً ، في هذا الليل اليوم ، أمام أي خيال وجبابرة من حجارة ؟

***

هل هذا الوغام الذي تشرب الجرائم روحه الهول ، وحضيض الشؤم ، خليط الفساد يبقى في هذا الجو الرهيب ، بلا هواء ولا حركة ، نهار ولا عين ولا فم ، بين العشب للعوى الى هذا القبر الموحش ؟

***

هل كانت أرواحاً مقضياً عليها تلك اللعونة طوال ملايين السنين بعذاب وخز الضمير ، ودود الأرض مطلا من أعين موتاها ، بلا ان ان تنعم بعين الملك الأعز مشرقا بالأشعة النهية

***

يا أيها الرب الرحيم : رفقاً بجميع هؤلاء اليائسين ورحمة بأولئك المغرقين اللعونين افتح الأبواب

ولأجل الابرياء اغفر ذنوب الأشقياء الله اغلق باب جهنم يارب السماء، وباسم الصحايا لم الجلادين ياقاضي العدل !

***

ان من كل ناحية ترتفع صيحة : الرحمة ان الشعوب المصفدة المضروبة بالسياط ، ان الب المزوجين الذين يرون سيدهم فريسة القصاص الشع انهم يشفقون على الطاغية ويكونون الاجراء وهو مضرج بجرائمه .

***

ان الأمم المزيلة الشاحبة ترى أنظارها أعماق الهاوية، وكبار الضحايا المطلقين الى اليك يارب الأرباب .

وان العبد المنهوب أو المسجور على الحائط لعنة الراسب في قرار الهوة، وان الجراح التي رقماً بالمسامير .

« فما بقية » عبد الفتوح جمعة

مدام دي شتايل

وقهر الحديث والجدل

قلما نجد بين الشخصيات النسوية البارزة، شخصية في قوة التفكير وعمق الجدال كمدام دي شتايل، التي كانت تمثل في تفكيرها ثورة قرن بأسره. وهذه الجدال القوية التي ترفع مدام دي شتايل الى مصاف عظماء عصرها ندرسها اليوم شخصية نسوية أخرى؟ هي السكوتة دي باج، الكاتبة الشهيرة في كتاب جديد عنوانه « مدام دي شتايل واكتشاف المانيا »(١). وقد علق عليه نقادة فرنسي كبير بنقد قوي يمنح الجدال مدام دي شتايل، نشر في «الفجارو»، وفيه يقول:

كان من الجدال البارزة التي امتازت بها مدام دي شتايل البراعة في فن الحديث والجدل. ولفن الحديث وكفن الحرب، خططه وطرقه وكبار قادته، وله معاجاته وفترات سكينته. فكانت مدام دي شتايل كالقائد الماهر، تدير خطط الحديث كما يدير هو خطط الحرب، وتنفث أثرها وسحر خلالها من وراء الحديث والجدل.

كانت الآنسة جرمين نكر، وهو اسمها العذري، كالفتية من جنيف، قد تنفس لسكي تفدو البارونة دي شتايل. هو لشتاين سفيرة السويد، أن تبدي مواهب دينها وجنسها، فكانت قوية الجدل الى الدرجة أو كانت كما قال الشاعر شيلر « يجب أن توضح كل شيء، وأن تفهم كل شيء، وأن تزن كل شيء». وكانت تهوى الجدل العميق المستفيض. ولكنها ايضاً ولدت في باريس، فكانت تتذوق كل ما تمتاز به المجتمع الفرنسي في القرن الثامن عشر من حماية وخفة روح، وكانت في شبابها تخلب بسحر دعابتها وروحها أرقي الابهاء في هذا العصر. وكانت منذ الساعة الأولى تتصل بالانسيكلوبديين (كتاب دائرة المعارف) قبل أن ترتاد في الحفلات المحببة التي كانت تقيمها ماري انتوانيت، ثم كانت بعد ذلك من أصدقاء شامفور، وريفارول، وتالران، وهكذا كانت الرشاقة الفرنسية، واناقة النظام القديم تمتزج في شخصها بمجد الجدال السويسرية الجوجنوية.

غير أن شذى الرقة العطر التي استطاعت أن تستنشقه في بلاط لويس السادس عشر، لم يخمد فيها نزعة عنف قوية، وثورة نفس كانتا تمنان لديها عن نوبات الرومانتزم (أو الثورة على أساليب الأدب القديم والتحرر منها). وقد انفجر هذا العنف جرأة الى بوادره، والى عمره، ووثبات غريزية، ومواقف مؤثرة هادئة أو حامية. وكان من مجموع ذلك فن جدلي طريف يخالف كل طرق التحديث والمناقشة عرفت حتى هذا العصر.

وكانت مدام دي شتايل تضيء أولاً من كل ينسجر هذه الفصاحة ولغتها بهاء فكانت تلاحظ في كيفيا ما ذلك النمو الشديد بالطرق التي استمده من هذه الموهبة بعض معظم الناس. بيد أنها كانت ترى أن الحديث الساحر، الذي عادته مرة الذهن الرفيع، وكانت تقول: « لابد أن الذهن يعرف الحديث، ويذهب في التطبيق عنه الى أبعد الغايات

(١) مدام دي شتايل واكتشاف المانيا، بقلم السكوتة دي باج، طبع باريس.

قوة هذه المرأة ويخشى آثارها على نفسه وعلى غيره. وحدث في ٣٠ ديسمبر سنة ١٨٠٧ في شامبري، أن ولد مدام دي شتايل الفتى، وهو أوجست دي شتايل، تضرع الى الامبراطور ليصفح عن أمه، وكان الامبراطور يتناول فطوره، فأجاب من فوره في عبارات قوية واضحة، وأكد للفتى أنه لا يبغض مدام دي شتايل ولا يعتقد على الاطلاق أنها امرأة خبيثة، ولكنه فقط يرى أنها ثرثارة، فاذا صح لها بالعودة الى باريس، فانها تثير عليه الرأي العام. ذلك أن ثورة نفسها الفياضة، وتلك الآراء الرائعة التي تزيد في خطورتها ذلاقة متدفقة، مما لا يرى الامبراطور أن يعرض اليه عاصمته وهو بعيد عنها بجيوشه. كذلك يأبى الامبراطور أن يستقبلها في فونتنبلو بعد ذلك بثلاثة أعوام حينما قضى بمصادرة كتابها عن المانيا. ذلك أنها شعرت أن أرض فرنسا تمزج تحت قدميها فالتمست أن ترى الامبراطور. ومن يدري اذا ما كانت دقائق معدودة من الحديث تكفي لأن تقر عليها عشرة أعوام من النفي. ولكن للنفي كان باتاً، وكان جواب الامبراطور لا يستطيع بأي حال أن يعني الى هذه الثرثارة المجنونة.

فهل كان نابليون يخشى أن تؤثر فيه؟ أم كان فقط، مثل شيار وجينه، يضن بوقته النفيس أن ينفد في عبث الأحاديث؟ ولكن يشوقه أن يلاحظها مع ذلك، فان عظماء الرجال الذين تتحرم مدام دي شتايل أرفع مخاطبيها، يؤثرون أن يلزموا الموائد، وأن يغلقوا آذانهم عن أن يصغوا اليها.

ولكن مدام دي شتايل لم تطق هذا الصمت الذي أريد أن يفرض عليها، فاضطرت الى الفرار منه، وأرغمت على أن تطوف أوربا في بأساء ومشقة، وهناك في روسيا وفي السويد وجدت أناساً يصغون اليها. ولكن من؟ القيصر اسكندر الأول، وبرنادوت ملك السويد وهما عدوا فرنسا. فكان من التناقض أن تنفق مدام دي شتايل كنوز سحرها وخلالها الفرنسية في محاولة التأثير في أعداء فرنسا.

والخلاصة اننا نستكشف من هذه الصورة التي تقدمها الكونتة دي باج عن مدام دي شتايل كل براعة هذه الفنانة في فن الحديث، وهي تعد من هذه الوجهة في صف شاتوبريان، وتالران، وجيته وبيرون.

«م»

عندما يريد احد

ان يقتلك

كل انسان ان لم يكن معوضاً لان يقتل فهو معرض لأي مهاجمة من أي لص أو رجل سيء الخلق، ولا يليق بك أن تنتظر حتى تصاب في نفسك أو في مالك. بل أعدم من الآن عدتك للدفاع

بالصارعة اليابانية تستطيع أن تتغلب على كل خصم مهاجم كان هذا الخصم قوياً أو ضعيفاً. ويمكن لك أن تدرسها في المنزل بكل سهولة. اطلب كتابنا الذي يشرح بالصور كافة الوسائل الدفاعية. التجربة لا ترهق جيوبك فالثمن لا يتجاوز ٥٠ مليماً طوابع بوسته يباع عند كافة تجار الأدوية. وكتب الآن الى:

معهد التربية البدنية (ادارة الدعاية)

كلمات مأثورة

عن الفيلسوف اليوناني « أفلاطون »

— لا تصدقوا الاشرار فانهم يحتالون عليكم بالسلامة منهم

— استعملوا من فرط النصيحة ما تستعملون من الخونة من حسن المداراة، ولا تدخل عليك العين بفضلك على أحد كما تدخل عليك عرفة فضلك

— لا تنتظر الى أحد بالموضع الذي ترتاب زمانه، وانظر اليه بقيمته في الحقيقة فانه كذلك يظهر

— اذا طابق الكلام نية قائله كلم حركات القائل وان خالفها لم يحسن موقعه من أريد به.

— الحكم لا ينسب الا لمن ترك بعد القدرة.

والزهد لا ينسب الا لمن ترك بعد القدرة.

— العزيز النفس هو الذي لا يذل لقائله

— اذا خاطبت من هو أعلم منك فرغبة اليه ولا تتكلف باطالة اللفظ وتحسينه. واذا خاطبت من هو دونك في المعرفة فابسط كلامك ليفهم أواخره ما أعجزه في أوائله.

— لا تصحب الشرير، فان طبعك يسرق طبعه شر أو أنت لا تدري.

— من مدحك بما ليس فيك من الجميل وهو راض عنك فمك بما ليس فيك من القبيح وهو ساخط عليك.

— الملك كالثور الاعظم تستعمله الأثور الصغار، فان كان عذباً عذبت، وان كان ملحاً ملحت

— ينبغي للمرء أن ينظر وجهه في المرآة فان كان حسناً استقبح أن يضيف اليه فعلا قبيحاً، وان كان قبيحاً استقبح أن يجمع بين قبيحين.

— وقال له رجل آخر: كيف تقرن على كثرة ما تعلمت فقال: لأني أديت من الزيت بمقدار ما أفنيته أنت من الشراب

— وقيل له: لم يقتني الانسان مالا وهو يشتهي فقال: لأن يموت الانسان فيخلف مالا لأعدائه خيراً له من أن يحتاج في حياته الى أصدقائه

— وسئل: أي شيء انفع للانسان فقال: أن يعفى بتقويم نفسه أكثر من عنايته بتقويم غيره

— وسئل: بما يعرف الحكيم انه قد علم حكيماً؟ فقال: — اذا لم يكن بما يصيب من الرأي معجباً، ولا لما يأتي من الامر متكلفاً، وأن يكون عند الذم الغضب، ولا يبتهج عند المدح الفرح

— وسئل عند موته عن الدنيا فقال: خرجت اليها مضطراً، وعشت فيها متحيراً، وهأنا أخرج منها كارهاً، ولم أعلم فيها الا أني لا أعلم.

منفلوط — عبد الهادي المازني

الانفلونزا (النزلة الصدرية)

تبتدىء الانفلونزا بسعال اذا أهمل علاجه نزلة صدرية حيث قد تكون شديدة وخطيرة لذا يجب المبادرة باستعمال أمضى لا يقاف السعال مثل شراب بخار اللبن يشفي السعال سريعاً ويشفي الالتهاب والازاز الربو وكافة الزكام والتهابات الزلات الصدرية يباع عند كافة تجار الأدوية والمستودع العمومي لشركة أدوية بخار ميدان محمد علي بالاسكندرية وبالقاهرة

من سجن الحياة

الساحر

للأستاذ ابرهيم عبد القادر المازني

كنا بضعة صبيان في الحارة نلعب (الترنجيلة) ألا وهي كما أعرف الآن — وكما يعرف كل من كان صبياً في زماني، وقد كنا جميعاً كذلك، ما بوال الناس كبار! بالحام وأسنانهم — لفظة محرفة عن الفرنسية — ترينجل — معناها الثلث، نرميه بسن الحجر على الأرض ونقيس بضعة أمتار. ونرسم خطاً مستقيماً على الذي نعود عنه، ولكن الوقفة اطولها جعلتني أحس كأن مسامير محمية تغوص في أصابعي، فلم يسعني من فرط الألم الا أن أنصرف الى أوجاعي، ولم يخف على الساحر أن شيئاً يوشك أن يرقيني، ورأى أني أتلفت الى ناحية بيت فردني الى معبره بتوجيه الكلام الى وقال ما معناه:

« هذا بيتك ؟ » مشيراً بالجيزانة.

فدهشت لهذه القدرة على معرفة بيتي، ولم يكن رفقائي أقل مني دهشة على ما يظهر فقد انطلقت ألسنتهم واخذت عقدها فراحوا يتلاغطون فيما بينهم بكلام لم يكن بالي مجبولا اليه.

وبعد هنيهة قال الساحر:

« اسمع يا ابرهيم — اني أظن هذا احمك — اذا لم تجئني حالا بنصف ريال عقاباً لك على ما فعلت وذلك بعد خمس دقائق فأنت الجاني على نفسك »

فصعقت. وماذا كنت تنتظر؟ لقد عرف اسمي أيضاً بعد أن عرف بيتي! فلا بد من أداء الفداء والا ...

وبينا كنت أفكر في نصف الريال من أين أجيء به، وأنا أعمم به ولا أراه سمعت صبياً يقول له:

« تستطيع أن تمسخه قرداً؟ نصف ساعة فقط! انزى وانعب ثم تعيده.. نعطيك كل ما معنا ... »

ولم أسمع الباقي لأني انطلقت أعدو الى البيت وقلت لأبي: (نصف ريال. بسرعة!)

قالت وهي لا تكاد تصدق ما تسمع:

(نصف ريال؟ أجندت؟ مالك؟)

قلت وأنا أقبلها بعد كل كلمة:

« اصنعي معروفاً. بسرعة. أتحبين أن ترى ابنك قرداً؟ أسرعي. » وأحسنت انا الدقائق الخمس كادت تنقضي فارتددت منها وجلت أصيح وحيي يبديني لا يتحقق انه لم يلحقه ضير، وأتأمل ثيابي وظفري وأني ومن بين رجل لاري هل ثبت الذيل، ثم تنهيدت وعدت الى التوسل والرجاء فقامت عني وهي تقول:

« ماذا جرى لولد؟ يا مجد »

فتعلقت بثوبها وصحت بها:

« لا لا. سأصير قرداً يا شيك! »

وقعدت على الأرض وذهبت أبكي وأندب حظي.

وجاء بي مجد وكان خادماً كهلا نشأ وتربى وتزوج في بيتنا ولكن ذوي حازم، وخرج بي الى الطريق وأنا أحاول التخلص عبثاً، وأقعد على الأرض فيحيني ولا يبالي صراخي ولا يكترث الا وجال التي زالت تؤتي، حتى صر ناعدنا الصبيان فأتى صديق ورافق يطير — وأنا من وراته — الى الساحر، على بضعة أمتار منه، وفي هذه اللحظة فقط رأيت ان الساحر ليس وحده وان له رفيقاً أقصر منه وأرث ثياباً وأسخر سناً وكان محمد يعري ذراعيه ويطوي كميه ويعمد الساحر يقول لزميله:

« أترى النظرة السوداء التي في عينيه؟ »

فقال زميله: « رأيتها من قبل أن يسأل. الثمت اليها.. احتياطاً »

فقال الساحر وهو يتحنى لرفيقه: « اذن ألكمه. أضربه قبل أن يضربني »

فرفعت عيني الى محمد في دهشة فاذا به ماض في طي كميه غير عابئ بشيء وسمعته « الزميل » يقول:

« فلننتظر مرور العسكري. فلست أحب أن أريق دمه » فقال الساحر وعينه على محمد:

« سأشهدك؟ » فاضرب به ومتى القيته على الارض فسأركله برجلي في وجهه »

وفي هذه اللحظة التفت محمد الينا وقال: « ابعدوا قليلا. لا تتدخلوا أو ادخلوا البيوت وأطلوا من النوافذ اذا شئتم. هذا أسلم لكم.. والآن ... »

فقال « الزميل »:

« ولكني قلت انا سننتظر العسكري. قلت هذا الآن، أليس كذلك؟ »

وقال الساحر: « لا، وجب هذا. »

فقال محمد وهو يخطو: « كذلك لا موجب لبقائك على ظهر الأرض يا نصاب »

فصاح الساحر لزميله: اذا لا تضربه سيسبقك وتفوتنا الفرصة »

فقال الزميل: « دعه يبدأ. فانه بذلك يكون المعتدي »

ولكن الساحر لم يمنعه هذا المنطق وأيقن ان لا نجاة له فاطلقها صرخة زعزعت الذوافذ بالرؤوس لطالة.

واختلط الحابل بالنابل كما يقول المثل وهوى الساحر الى الارض بلكمة في صدره وتلاه زميله فتداعى الى جانبه من تلقاء نفسه. ومن غير أن تمسه يد، وزايلنا الفزع وذهب عنا الروع واطمأنت نفوسنا فدنونا ومعنا الساحر يقول — وهو يتكلم بسرعة كأنما يخشى أن تفوته فرصة أو لا تتسع لكل ما يريد الافضاء به — انه لا يخاف الموت بل هو يتمناه ويرحب به وقد كان دائماً يدعو الله في عقب الصلوات الخمس أن يدنى أجله ويلحقه بالابرار من آبائه وأجداده ولكنه يعز عليه أن يحرم الدنيا مزية وجوده ويؤكد أن همته في الحياة لم تنه، وأن صحته ليست على ما ترام، وأين زميله اذا لم يدق رأسي الحديدي بحجر فانه سيعيد احجامه هذا وتفسيره اهانة شخصية له.

وكان صاحبه قد نهض ووقف على عتبة باب علي بعد مطمئناً من حومة المعركة التي لم يعد فيها الا يد واحدة. وكان لا يكف عن اصدار الاوامر الينا جميعاً أن نقف مكاننا وألا نتحرك بحنة ولا يسرة والا كنا مستحقين للحكم علينا بالاشغال الشاقة.

وأحسبنا نحن الصبيان — بلا خوف — بالتحكين، فما منا من خاله وان لم نقطن الى حقيقتها في أول الخلقة، وقد بدا لنا ساعة من أسعد ما مر بنا في حياتنا تنساك ونسلك جنوبنا من الألم، وتداوي وقع على الارض وتراني بعضنا على بعض وتعانق والدوع مسيلة على خدودنا من فرط السرور والضحك ...

أكبر أطباء العالم

أقوالهم في الادوية والعقاقير

نشرت الجرائد أخيراً ان مصلحة الصحة العمومية تفكر في وضع اعلانات العقاقير تحت رقابتها ضرباً على ايدي المتجرين بها حتى لا يعيثوا الى الجمهور بتشريعهم النطالة المقبول.

وفي ذلك ما يذكرنا بما أورده الاستاذ الكبير محمد بك فريد وجدي في دائرة معارفه عن كبار أطباء العالم في العلاج بالعقاقير. وعلى رأسهم الدكتور بلو مؤلف كتاب العلاج الطبيعي. والذي اثبت في مؤلفه مؤيداً بالشهادات وبأقوال أكثر من ثمانين علماً من علماء الطب الرسميين ان أثر العقاقير في شفاء الامراض هو أثر مهلك. فانه بالرغم من تزايد الصيدليات يوماً بعد يوم لانزال الأمراض والوبئة في ازدياد. بل طرأت امراض كثيرة لم تكن معروفة. وقد قرر صراحة انه أجدر بالانسان ان يلجأ الى قواعد الصحة والوسائل الطبيعية فانها اضمن وأفضل من التعرض لاخطار العقاقير.

بعد كل هذا هل تتحمل مسؤلية اللجوء الى العقاقير في سبيل تحسين صحتك وتقوية جسمك وعلاج مابك من مرض مزمن أو عيب جسماني... ان مصلحتك تقضي عليك بان تلجأ الى الوسائل الطبيعية وحدها — قواعد الصحة والتربية البدنية العلمية على النحو الذي يعلمه معهد التربية البدنية بالقاهرة.

كتاب الانسان الكامل وبقية مطبوعاتنا ترسل لكل من يطلبها مجاناً. فقط أرسل ١٠ مليمات طوابع بوستة لتكاليف البريد، واكتب الآن.

معهد التربية البدنية والرياضية المصري

استشارة مجانية — الأسرار القشي

صحة وقوة — صحة الرجل — ١٢٦٥ مصر

الرجل أن يرسل سؤاله كتابة بخط واضح ويذكر اسمه وعنوانه بالتفصيل وتكتب على المظروف

وتوجه بالبريد مع طابع الرد على العنوان الآتي

وقد وضعت تحت تصرفه مجاناً

الخمول. الضعف. الخجل. الهم. الكآبة. الأرق. الانحراف الجنسي. الاحتلام. الأمراض السرية. الاستمناء. الزهري. السيلان. الترسبات. الحصى. البواسير. الروماتزم. الصداع. الربو. الشقيقة. الأمراض العصبية. الدوالي. الفتق. الخصاء. الثآليل. الزكام. ضعف الشيخوخة. الروائح الكريهة. الغدد. الثدي. الكلى. الكبد. المثانة. الحمى. الملاريا. الجهاز الهضمي. الأمعاء. الكبد. القلب. الدورة الدموية. الأعصاب. الجهاز التناسلي. الجهاز البولي. الجهاز التنفسي. الجهاز الهضمي. الجهاز العصبي. الجهاز الدموي. الجهاز الإخراجي. الجهاز الغدي. الجهاز الجنسي. الجهاز الحركي. الجهاز الحسي. الجهاز الإفرازي. الجهاز الامتصاصي. الجهاز الإخراجي. الجهاز الغدي. الجهاز الجنسي. الجهاز الحركي. الجهاز الحسي. الجهاز الإفرازي. الجهاز الامتصاصي.

الى عنوان المريض: .....

الاسم: .....

السن: ..... الصناعة: .....

العنوان: .....

امضاء المريض: .....

المدير: فائق الجوهري — ليبيا السيد

الادارة — شارع سليمان باشا القاهرة

تنشيط الصناعات في مصر

السيارات و الفونوغراف

للاستاذ عباس شوقي

يؤخذ من احصائيات التجارة الخارجية لمصر انها استوردت من السيارات منذ سنة ١٩٢٥ مايلي:

	سيارة	قيمتها جنيهاً مصريا
١٩٢٥	٥٤٩١	٧٦٤٫٤٢٣
١٩٢٦	٤٧٦٢	٧٤٧٫٠٢٤
١٩٢٧	٥٦٢٣	٩٤٨٫٠٠٠
١٩٢٨	٥٧٤٩	٩٠٨٫٠٠٠

وان كان الامر الذي لاشك فيه اليوم انه ليس في وسع مصر بحسب ماهو معلوم عن مواردها الثروة فيها ـ أن تقوم بصناعة السيارات لاسيما بحركاتها . لكن الباحث الدقيق يستطيع أن يرى أنه ليس هناك مايحول بين الصانع المصري (بعد رفع مستواه الصناعي) وبين قيامه بصناعة وتهيئة أجسام السيارات

ومن الواضح الجلي أن هذه الصناعة ـ صناعة تهيئة الاجسام ـ تكاد تكون منتشرة في أمهات المدن في القطر المصري. ولسكن مما يؤسف له أنها تقتصر على عملية أو عمليتين منها ، ومع ذلك فلم تصل الى درجة الحذق اللازمة لها . ومن البديهي أن ذلك يرجع الى أن معظم الصناع الذين يقومون بذلك لم يساعدهم الحظ أن يتعلموا صناعتهم هذه على الطرق الفنية وبوسائل مهيئة على النمط المتبع في المدارس الصناعية، بل يكاد الواحد منهم يكتفي بما يشاهده في الورش الصغرى التي يرسلهم اليها آباؤهم بصفة « صبية » تحت ارشاد اصحابها الذين ورغم عدم تمكنهم من صناعتهم لايهتمون عادة بلفت أنظار « الصبية » لديهم لقليل الذي مارسوه.

والواقع أن الصناعة الملحقة للسيارات قابلة لأن تكون باباً من أبواب الصناعة الخفيفة يرتزق منه عدد غير قليل من أبناء البلاد . وهذا العدد قابل أيضاً للزيادة كلما انتشرت السيارات في القطر، وهذا أمر محقق فان مصر وهي في بادىء تحسين شؤونها الاقتصادية قد زادت فيها السيارات ـ في المدن وفي القرى ـ زيادة ملموسة.

على أن نجاح هذا الامر يتوقف في الواقع على أمرين أوليين هما التفريق الجمركي بين مقدار الرسوم التي تحصل من أجل ما يصل الى مصر من سيارات كاملة وبين ما تجب جبايته على مايسمى « الشاسية » دون سواه بحيث ينتج عن ذلك تشجيع استيراد الشاسي بدلا من الاولى تمهيداً لاتمام السيارة في مصر بما يستلزم استخدام أيدي العمال في داخل البلاد . والامر الثاني أن يكون في وسع مصر أيضاً تصديره الى بعض البلاد العربية المجاورة لها.

واذا تم قبلاد أيضاً ـ بعد بحث الأمر ـ التمكن من صناعة الاسطوانات كان في ذلك توسيع في هذا الباب الذي تلجه اليد العاملة .

ولعل الامر الاول والثاني ينالان بحث أرباب الصناعة مما يؤدي الى تحقيق هذه الأمنية التي لم تحقق كانت بالتالي باباً جديداً يستثمر فيه جهودهم من المال

جهات معاوقة، وذلك لبث روح التجديد في طبقة الصناع عندنا .

فاذا تم كل ذلك ولو رويداً نتج عنه نشر هذه الصناعة وما يتبعها كصناعة التأثيث الخاصة بالسيارات وطلبها بالالوان المختلفة، ولملك كله آثاره الحسنة في رفع مستوى حياة الصناع وتسرب حسن الذوق والدقة وقوة الابتكار في طبقة الصناع عندنا

ومع لا يختلفون عن أمثالهم في البلاد الاخرى الا في عدم تعليمهم التعليم الذي يمكنهم من النهوض بصناعتهم بجانب مايتبع من مثل الوسائل المذكورة في تشجيع الصناعة .

***

وهناك صناعة أخرى من الصناعات الصغيرة جديرة بأن يتناولها البحث وهي الصناعة الخاصة بتجهيز أغطية الفونوغرافات وكذلك صناعة عمل الاسطوانات .

حقيقة ليس في وسع البلاد أن تقوم بصناعة محرك الفونوغراف ولكن لاندري لماذا لانستطيع أن نقوم بعمل الصناديق على اختلاف أشكالها التي توضع فيها هذه المحركات ولا بعمل الاسطوانات التي تعتبر من الصناعات الخفيفة ؟

ومن أرقام التجارة الخارجية يتبين أن متوسط ثمن ما يرد لمصر من الفونوغرافات والاسطوانات يختلف الاجزاء يتراوح بين ٧٠ و ٦٠ الف جنيه سنويا . فاذا استطاعت البلاد أن تقتصر على استيراد المحركات وبعض الاجزاء على أن تقوم بصناعة الاغطية والاسطوانات كان ذلك باباً آخر من أبواب الارتزاق للصناع .

والواقع أن أثمان المحركات دون مايظنه الكثيرون . ويمثل التفرقة في الرسوم الجمركية بين الوارد من فونوغرافات كاملة وبين مايستورد من محركات فقط يمكن تشجيع هذه الصناعة أيضاً، وذلك بشرط أن يكون قد سبق ذلك التعليم الصناعي اللازم لها. واذا لاحظ القائمون بهذه الصناعة وتوزيع انتاجها الطرق التجارية المعمول بها في مقدار الأرباح التي يجب عدم تجاوزها نتج عن ذلك زيادة الاقبال على اقتناء الفونوغراف من جانب الطبقات التي تميل إلى استماعه، وقد يكون في وسع مصر أيضاً تصديره الى بعض البلاد العربية المجاورة لها.

واذا تم قبلاد أيضاً ـ بعد بحث الأمر ـ التمكن من صناعة الاسطوانات كان في ذلك توسيع في هذا الباب الذي تلجه اليد العاملة .

ولعل الامر الاول والثاني ينالان بحث أرباب الصناعة مما يؤدي الى تحقيق هذه الأمنية التي لم تحقق كانت بالتالي باباً جديداً يستثمر فيه جهودهم من المال

وزارة العمال في انجلترا

الاشتراكيون والوحدة الاجتماعية

قد يتساءل بعض الدقيقين بمناسبة تأليف « وزارة العمال » في بلاد الانجليز عن السر في وصول أفرادها الى مثل هذه المناصب وأعلائهم من عامة الناس: هذا عامل في منجمه، وهذا ميكانيكي يقود قاطرته، وهذا سائق يجر عربته. ولسنا بالطبع نتصدى لاقناع هؤلاء المتسائلين بتكرار الحكم المعروفة: « من جد وجد » أو « لكل مجتهد نصيب » ... الخ فليس ذلك سراً، بل معظم الناس يبدأ حقيراً ثم يعلو ويرتقي بفضل همته. ولسكن الدقيق يريد أن يعلم بأي وسيلة اجتماعية وعمل ذلك العامل البسيط الى الصعود درجات حتى يبلغ القمة ومن الذي أعانه في سموده وارتقائه، وما هي الظروف التي أحاطت به وهيأت له الوصول الى المنزلة الرفيعة؟ ولا نقصد بحثنا التعرض للاشخاص أو للاحزاب أو للحكومات، انما نريد محاولة تفسير تلك الظاهرة الاجتماعية كما يحاول عالم النبات أو الطبيعة تفسير الظاهرة التي يسمونها « كابيلاريته » أي صعود الماء في الأنابيب الشعرية اذا ما نصبت فوق سطحه .

في بلاد الديمقراطية الناضجة، ومثالها انجلترا، لايدخل اجتهاد الفرد وهمته وذكاؤه في كثير من أسباب الوصول الى المناصب السياسية المنحطة، اذ الفرد خاضع لقوة الشعب ترفعه وتخفضه . وكل مهارة السياسي تنحصر في نيل ثقته واقتناصها « بكل الوسائل »، نقول اقتناصها لأن الثقة قد تضيع من الأمة ويبقى قانصها متربعاً في منصبه زمناً معتمداً عليها مبالغاً في قدرها حتى تسقطه دورة انتخابية فيصطادها مزاحمه، فالشعب مول ثقته لأحد اليوم الا فقدها في الغد . ولو شاءت أمة أن يحكمها أحق أبنائها بثقتها لقررت اجراء انتخابات أسبوعية، ولسكن لابد أن يخضع الناس لذلك القانون الصارم فانون « الممكن عملياً » فما من فكرة سامية أو نظرية صادقة الا وحال دون تطبيقها هذا « الممكن عملياً »

فالرجل السياسي يتصيد الثقة ويحدق في كيف ينالها ويتزعزع، فهي التي ربته وأظهرته وبها تسلق الى المناصب الكبيرة وثبت فيها. والسياسيون من كل لون يتقنون ذلك الفن ويتفقون في ملكاتهم مع فوارق شخصية فهم خريجو مدرسة واحدة .

غير أن زعماء العمال الذين يطلق عليهم الاشتراكيون السياسيون يختلفون في النشأة وفي نقطة الابتداء عن سياسي الاحزاب الاخرى، فهم في الاصل عمال منتجون بدأوا حياتهم بين بقية رفقائهم، ولما استازوا عن الآخرين بشرف في النفس وشعور بالواجب وصدق في العمل اختاروهم مديرين لجماعاتهم ورؤساء لنقاباتهم يصرفون فيها أمورهم المالية والاقتصادية، ثم اقتضت زعامتهم على رفقائهم أن يحتكوا بأرباب الاموال وأصحاب المصانع ومندوبي الحكومة لفض المشاكل وتسوية العلاقات الاقتصادية بين العمل ورأس المال، فهم الى هذا الحين يمتازون عن السياسية ومكايدها، ولو

ثقة اخوانهم لامانة في تقويمهم واستقلالهم ولسكن مالبث اختلاطهم بعملي « البورجوازية » أن غير اخلاقهم الاولى كما تغير حضارة الترف قدم اليها من البادية وجلسوا معهم جنباً الى جنب وأخطأ بهم بيوت الصالونات، وما عرفوا فيها دخان المصنع ودوي الآلات، وتبدلت خرشنتهم الى نعومة وصلابتهم الى مرونة وصاروا يباهون أهل « البورجوازي » حتى (يذكر جورج سوريل في كتابه « خطرات عن العنف ») أن العامل الانجليزي يسوء عليه جداً اذا ما سئل حاله أن يصير جنتلمان لاغير عليه).

وقد تنبه العمال الى تلك النزعة التي تؤدي اليها زعماؤهم وأطلقوا عليها « الأبورجوازية » وعدوها خطراً على مصالحهم، لان هؤلاء الزعماء قد يغتربهم اللين والتفريط في مطالبهم اذا ما ألين عليهم البورجوازي الرأسمالية من وسائل الترف وآداب الصالونات مايؤثر في رجال إبرادات هذه العادات فيتهيبون ولا هم لهم غير الدفاع على أعناق زملائهم جريا وراء الناهب وفي الثقة كبقية السياسيين . وقد حاولت النقابات وخصوصاً في أوربا أن تبعد زعماءها عن المال والسياسيين وأن تلزمهم بالبقاء في المصانع والاشتغال بما يصلح حال العمال والطالبة بتحسين الطرق الاقتصادية البحتة كالضغط على أرباب المال بالاضراب والمقاطعة وغيرها دون الدخول في مفاوضات ومبايعات مع ذوي النفوذ في السياسة والحكم .

وقد كان تنبه العمال الى الخطر المحدق بهم متأخراً فعجزوا عن ردع زعمائهم عن أن يكونوا السياسة وسيلة لقضاء حاجاتهم وعجز الزعماء الذين البورجوازي في اقناع أغلبية العمال في انجلترا بأن السياسة وسيلة لتحقيق مطالبهم فاندمج هؤلاء الزعماء بمحترفي الاشتراكية السياسية عن الطبقة غير العاملة ووحدوا مطالبهم وأهدافهم في برنامجاً هو أبعد مايكون عن الاشتراكية الحقيقية ولسكن أبت عليهم « الديماجوجية الانجليزية » الا أن يصفوه بالاشتراكية كي يستميلوا الضعفاء والمعوزين .

وسنحاول في مقال آخر بحث (البيانات) كعامل من عوامل (الكابيلاريته) الانجليزية

تحسين الدين في باريس

دكتور حقوق بين جامعتي [illegible]

الامراض العصبية

الامراض العصبية تشفى شفاء تاما [illegible] الفوتوفرادي خصوصا التشنج العصبي والآلام [illegible] وكافة الحالات العصبية الارقى درجة الدوار [illegible] الخ .

المستودع العمومي عزون ادريه [illegible] محمد علي باسكندرية وفي جميع [illegible] البلدان عمرة ١٢ بلوكة

حجـــــــــوبة ...!

أو الجارية الشركسية دربال

زوج البرنس بيكلار موسكاو

للاستاذ عزيز طلعة

في يوم السبت الخامس عشر من شهر يونيه الحالي زار حضرة صاحب الجلالة ملك مصر، خلال رحلته في ألمانيا ، ضيعة اقطاعية لا تبعد كثيراً عن مدينة برلين العظيمة يطلق عليها القوم من أمد بعيد اسم صاحبها الأول الأمير الاقطاعي « موسكاو » ، وقد انتهت هذه الضيعة اليوم الى السكونت « أرنيم موسكاو » سليل هذه الاسرة التاريخية المجيدة ، وصاحب قصرها العظيم الذي نزل به جلالة الملك ضيفاً كريماً مليباً بذلك دعوة السكونت لما لأسرته من وثيق الصلة بالأسرة المحمدية العلوية منذ جلس زعيمها الأول على العرش المصري .

وضيعة « موسكاو » هي في الواقع روضة تكاد تحبها قطعة أنيقة مختارة من جنات الفردوس تكتنفها الغابات والاحراش من جميع نواحيها ، وتتبسط الحقول والحدائق في جميع أرجائها ، تجري خلال هذه وتلك الجداول منسابة بين عطفين قد رصعتهما الازاهير وكللتهما الورود ؛ منتهية الى غدير متراحب الاطراف ، يشرف عليه القصر التاريخي ليقرأ في صفحته ذكريات الماضي، وما تخالها من أسرار وألغاز ، وليجد في أديمها متعة الحاضر وأمانى المستقبل .

تلك الضيعة الجميلة لم تسكن قبل سنة ١٨٠٠ ميلادية سوى مزرعة تتصل بغابات كثيفة وأحراش مبعثرة ، يؤدي أهلها الخراج الى الجباة ، كما كان الحال بمعظم بلاد أوربا في القرون الوسطى الى عهد الثورة الفرنسية وعهد النهضة الاصلاحية ؛ وكانت أسرة موسكاو تستمتع بأرض تلك الزراعة الصيد والرياضة وجمع الثروة أيضاً لما كان لها من المكانة والجبروت في عهد أسرة « هابسبورج » .

ولما نشبت الحرب بين فرنسا وروسيا سنة ١٨٠٦م استبسل في وقائعها وميادينها أمراء بيت موسكاو، فكانت لهم فيها جولات صادقة ، وآثار مذكورة أدت بقومهم الى أن يرفعوهم الى مصاف الابطال المجاهدين والمواطنين المخلصين ، ومكوثهم الى أن تخلع عليهم خلع الشرف ، ثم أن تقطعهم هذه المزرعة والضيعة وما جاورها من غاب وأحراش، اقتطاعا مسجلاء لهم استغلالها وعليهم خراجها فلك بعد عقد صلح « تيلسيت » سنة ١٨٠٧م وخروج نابليون من برلين .

وقد شهد هذه الحوادث أمير من سلالة آل موسكاو يدعى الامير بيكلار موسكاو. وكان لدسلتج من عمره إذ ذاك اثنين وعشرين سنة. لم يقع ميلاده في سنة ١٧٨٥م فأشرف على الضيعة وتولى شؤونها . وظل يستمتع بحياة الريف الى أن ألفت الوحدة الالمانية بعد توقيع المعاهدة الثانية للصلح بمدينة باريس سنة ١٨١٥م ، واذ ذاك آثر من نفسه ميلا الى التعمق في الادب والبحث في التاريخ فظل مكباً على الدرس والاستقصاء بعض حدائق نفسه يوماً، وكان ذلك في سنة ١٨٢٥ بزيارة أقاليم الشرق وشمال أفريقيا فعاد من موطنه

أو « محبوبة » صديقته الحاجب ، ولم يكن الحجاب في هذا الزمان سوى نشاط ذوي مراتب رفيعة ؛ فخلا بها الحاجب الى منزله وظلت به موضع العناية والرعاية الى أن اعتزم الامير « بيكار » العودة الى بلاده في سنة ١٨٢٩ ميلادية ، فحملها معه ، بعد أن وعد محمد علي باشا بوضع كتاب عن حكمه يدحض فيه فريات الأوربيين عليه. وفعلا وضع هذا الكتاب وفرغ منه سنة ١٨٤٠ م وسماه « آوس محمد علي رايخ » أي « في دولة محمد علي » ضمنه كثيراً مما شاهد من عدالة رأس العائلة العلوية الحاكمة ومن خلاله الحميدة وكرمه الطبيعي ، وحبه لبلاده ورعيته ، وسهره على مصلحة مصر وتفانيه في خدمتها ، والجود بنفسه في سبيلها ، وحكمته السياسية ، وأهبته الحربية ، واستتباب الامن والاطمئنان في عهده ، وعلل سبب خصومة الاوربيين عندئذ له ، بأنها حسد وحقد ، وقصور عن الوصول الى مثل مملكته السامية ، وعجز عن الوصول الى مثل بحبوحة العيش وبسطة الرزق ووفرة الخير ، المعروفة عن دولته ، وخشية من امتداد سلطانه وفتوحاته .

ثم أسهب في فصول عديدة في مناقب محمد علي وكرمه وسخائه ومكانة يعامله به من سعة الصدر وما استقبله به من مبالغة في الحفاوة ، وسجل لمحمد علي باشا حبه للسلام والهدوء وطمعه في أن يستمتع الاوربيون في مملكته بالقدر الذي لا ينتقص من استقلالها ولا يمس كرامة أهلها .

***

أما « محبوبته » أو « دربال » فحملها الامير الى برلين وأنزلها في ضيعة موسكاو، وهناك أنس فيها النبل وحسن الاخلاق وجمال الطبع وبهره جمالها وأثر في نفسه موقفها ؛ فأحبها حباً جماً ، وهام بها هياماً صادقاً ، وذلك بعد أن واجهته مرات عديدة بعظمتها وكبريائها وبعد أن قيدها وحبسها وهي ما تزال مصرة على كبريائها ، مما زادها في قلبه مكانة ، وترك في صدره من الحرارة ما أودعه كتابه عنها مما سيأتي نبؤه بعده .

وفي سنة ١٨٣٠ م لم يطق الامير « بيكلار » صبراً على حبه فكاشفها به وطلب اليها أن يتزوج منها ، فقبلت واصبحت زوجاً له مخلصة ، نعم بها عيشه وطابت في ظلها أيامه فاكب على تجميل ضيعته وقصره وأنشأ البساتين والرياض والجداول واقتنى الكثير من أنواع حدائق « محمد علي باشا » لحدائقه ومن أنواع قصوره. فقصره وادخل اليه النافورات والاشياء الكثيرة من الهندسة الغربية وظل يجعل ضيعته وينميها للتمتع بها « محبوبة » وكان يقضي معها كل يوم ساعات طويلة يجوسان خلال الرياض والغابات في عزلة عن هذا العالم عاليين الى جمالها يقتطفان فيه احلى ثماره في هدوء وسكينة يحسبان ان الدهر ساعدها وان العيش طاب لهما فالثروة وفيرة والنعمة ممتدة والطبيعة مذكية أوار المشاعر وملامسة الطباع كفيلة بالسعادة والغبطة. وفي كنف هذا الروح فظم « بيكار » قصائد الحب والغزل فكانت مقطوعاته من اروع ما نظم الغزلون مفعمة بعذب اللفظ وجميل المعنى.

وكان الامير يطيعه مجمع الاساليب سلس

(البقية على صفحة ١٧)

باشا الذي تقلد منصب الصدارة العظمى في تركيا وحافظ التركي قائد جيوش السلطان محمود وغيرهم .

اما في مصر فكان السواد الاعظم من ضباط الجيش ارقاء اعتقت رقابهم وأطلق سراحهم .

ومع هذا فقد كان كثيرون من هؤلاء الارقاء موضع العسف والجور . مما توارثنا قصته من سلفنا القريب .

***

وفي صباح ذات يوم اطلع الامير بيكلر موسكاو وهو في قصر الجوهرة بالقاهرة على وثيقة كان قد أذاعها « محمد علي باشا » يبيح فيها الأوربيين قتاماً منه، اقتناء الارقاء وابتياعهم في أسواق النخاسة ، فذكر لبعض حجاب الباشا أنه رأى من ثلاثة أيام في سوق درب سعادة أحد أحياء باب الخلق جارية بيضاء بهية الطلعة ، رائعة الجمال ؛ غراء الجبين، يعرضها النخاس للبيع ، لسكنه أمسك عن ابتياعها لجهله اباحة « الباشا » بيع الارقاء للاوربيين ، وطلب اليه بعد الفراغ من الديوان مرافقته الى « الخان » أو ما عبر عنه اليوم بالوكالة ، عساه يتمكن من شرائها ؛ فأباغ الحاجب هذه الرغبة الى الرئيس الحجاب ، فأمره بالركوب مع الامير لفوره في عدد من الجنود « الارنؤود » الى « خان » درب سعادة والتحري عن الفتاة وابتياعها للأمير ، فركبوا جميعاً الى « الخان » فوجدوا فيه « النخاس » ولم يجدوا الفتاة لانها قد بيعت الى تاجر أسلحة بسوق السلاح يدعى « مصطفى أغا » فقصدوا اليه مع « النخاس » وكان الامير بيكلر متمنعاً عن الذهاب معهم لأنه بحسب ذلك اعتداء على حق « مصطفى اغا » ولكن « النخاس » قرر عندئذ بأنه لم يتسلم منه ثمنها وكان مائة (محبوب) أي نحو سبعين جنيهاً عثمانياً ، وانما أخذ الفتاة للتجربة ولسبر أخلاقها وحالتها ؛ فذهب معهم ، الى أن وصلوا الى طريق صغير مايزال قائماً الى يومنا هذا ويعرف بحارة « الست حالنده » وكان « مصطفى اغا » هذا مقيما فيه بالقرب من قصر سيده القديم « حسين بك الشاشرجي » خازن سراويل وخال « محمد علي باشا » الذي ما يزال قصره هو الآخر قائماً مع ما تهدم فيه من نواح كثيرة .

وهناك في هذا الطريق الصغير قرعوا باب « مصطفى أغا » وطلب النخاس الجارية ، فخف الرسول من أهل البيت الى حانوت تاجر السلاح ينبئه ؛ فحضر « مصطفى اغا » وخدنوه بالأمر . فسرعان ما أذعن لأمر حاجب الباشا مظهراً كل أهبة واستعداد لوضع ماله وما ملكت يداه تحت أقدام « الفدينا » العادل ، الذي كان محبوباً من رعاياه مرهوب الجانب عندهم ، لما آتوا فيه من خير وتوزيع العدالة ، وأخذ البلاد بالحزم وبخاصة البايك الكروهين من عامة الشعب وسواد الأمة .

لقد الامير « بيكار » الفتاة ونقد النخاس مائة محبوب وأنزل اليه في نفحة اضافية أخرى ونقح « القواسين » والجنود مثلها ، ورفع اليه النخاس وثيقة البيع ، ووثيقة « العوايد » فاتضح منها أن اسم الجارية « دربال » وأنها شركسية تبلغ من العمر خمساً وعشرين سنة ؛ لسكن « مصطفى اغا » قال عندئذ للامير : انه سماها « محبوبة » عند حلولها بيته .

عاد الامير الى دار الضيافة مودعا « دربال »

القتل السياسي في الإسلام

جعفر البرمكي

لعلى متعرض اليوم لاخطر مقال في هذا الصدد من القتل، فليس يخاف خطر هذه النكبة التي يعرفها الجميع، وليس يخاف أيضاً تضارب المؤرخين من عرب وافرنج في نكبة البرامكة وسببها. ولعل الباعث لذلك هو خطر القوم وترفهم، فقد سطر التاريخ عن عز البرامكة وترف البرامكة وسلطان البرامكة الشيء الكثير. ولعل الدافع أيضاً الى البحث في هذه النكبة هو زوال النعم وذهاب الريح، فان لزوال النعم وحشة ومضلة في نفوس الناس، وان للنفوس مهما بلغت من القسوة والوحشية خطرة أسى اذا ذكر لها عزيز قوم ذل وربما يرجع هذا لخوفها من مستتر الغيب ومحجب القدر، فقد قيل: ان السامع السليم عندما يسمع عن آخر أصيب ببتر في ذراعه أو بكسر في قدمه يحس بدبيب شيء في ذراعه أو في قدمه السليمتين. ولعل هذا راجع الى معنى الحديث الشريف الذي يقول: «ان الارواح جنود مجندة». ولست واياك بعرض نظرية فلسفية أريد أن أقرها أو أنفيها، وانما لزني الى هذا بقاء هذه النكبة جديدة كأنما حدثت بالأمس، فهي في كل نفس حتى جرت مجرى المثل، وقد حدث أن لي صديقاً لم يقرأ عن العرب كثيراً ولا قليلا تخلى عن خادم له قديمة كانت عند أبيه من قبله، وقال: لقد نكبتها نكبة البرامكة؛ وقد جرت أيضاً في اشعار شعرائنا وكتابنا. انظر الى شوقي وهو يقول:

نظر الزمان الى ديارك كلها
نظر الرشيد الى منازل جعفر

وأول ما عندنا من غضب الرشيد عليهم وسخطه أنه دخل عليه يحيى بن خالد بن برمك وكان الرشيد يجالس جبريل بن بختيشوع فقال له: أيدخل عليك أحد بغير اذن؟ فاجابه لا، ولا يطمع في هذا. أراد الرشيد بذلك أن يعرض بيحيى بن خالد لأنه كان من عادته الدخول على الرشيد بغير اذن، وذلك لأن يحيى بلغ من الرشيد منزلة الوالد، بل قل منزلة الوصي لأنه هو الذي ساق الخلافة اليه برأيه وتجاربه، فقد قيل: ان موسى الهادي أراد الرشيد على خلع نفسه وهو ولي عهده والبيعة لولده، وكانت قد خارت نفس الرشيد خوفاً من الهادي وكاد يسلم له ويخلع نفسه قانعاً من الدنيا بامرأته زبيدة لأنه كان مشغوفا بها جد الشغف، ولكن حزم يحيى بن خالد ونصائحه جعلت الرشيد يتماسك حتى آلت اليه الخلافة عقب موت الهادي فلما ذكر ذلك ليحيى فقد قلده أموره كلها وأعطاه الخاتم وأصبح لاسائلا ولا مسئولا، وأصبح هو الوزير الاول يدبر ويدير الامور على الرشيد وبغير علمه كالكردينال ريشليه في فرنسا أيام لويس الثالث عشر.

الى هذا جعل ليحيى دالة تغني عن الاذن في الدخول على الرشيد، ولكن غاب عن البعض حولاه. لقد أنسوا تلك الامتيازات الممنوحة ليحيى جرأة على مقام الرشيد، وما كانت قبل الآن موضع ملاحظة ولا سخط، فقد قال له يحيى: لقد كنت أدخل على أمير المؤمنين وهو متجرد في فراشه فلا ينكر علي ذلك، لأنه كان يرى أن يتصلني في أهل الثقة الثانية أو الثالثة من الاذن فعل، فاستحى الرشيد وقال: لا، ولكن الناس يقولون.

هذه أول بوادر تغير الرشيد عليهم، ولكن هناك حديث مسرور، خادم الرشيد، وهو يبين أن الرشيد كان يحمل في نفسه عليهم الموجدة والبغض وخاصة على جعفر بن يحيى. قال مسرور: حج الرشيد فبينا هو يطوف بالكعبة رأيته ولم يرني فسمعته يقول: اللهم اني استخيرك في قتل جعفر ابن يحيى فلصقت بالاستار خشية أن يراني فيقتلني، وكان ذلك قبل قتل جعفر بسنين.

فأنت ترى من هذا الحديث أن الغدر بالبرامكة كان عالقاً بنفسه من أمد بعيد ولكنه لم يظهره الا حين مكنته منهم، وسنرجع لهذا الحديث بعد استيفائنا كل أسباب النكبة.

وذكر التاريخ أيضاً أن أسباب قتل جعفر بن يحيى ونكبة البرامكة: ان الرشيد كان لايصبر على بعد جعفر ولا فرقة أخته العباسة فأراد أن يجمعهما في مجلس واحد للاستمتاع بحديثهما ومجالستهما جميعاً فاحتال في ذلك بأن زوج أخته من جعفر على أن يحل له النظر اليها ولايقربها، فكان له ماأراد، غير أن جعفراً كان قد شغف بالعباسة وكذلك العباسة كانت قد شغفت به فكانا يخلوان اذا خلا عنهما الرشيد لبعض الأمر وهما ثملان فيقوم فيواقعها؛ فما زالا كذلك حتى حملت العباسة وولدت وأرسلت بولدها خوفاً من الرشيد الى مكة مع الحواضن، ولكن جارية للعباسة أسرت الامر للرشيد لأن سيدتها نالتها بشر فغضب الرشيد واتقى أثر القصة فاتضح له صحتها فاعتزم على قتل جعفر.

هـذه أيضاً بعض الروايات في قتل جعفر ونكبة القوم، وهي رواية ظالمة كاذبة لانستطيع أن نسيغها لشناعتها؛ كما أنا نرفع الرشيد وابن عم النبي عن أن يرتكب مثل هذا العار. فهذا جنبك الله العثرة لايليق ولا يجمل بأوساط الناس من أهل المروءات فكيف برجل مثل الرشيد يقدم على هذا التدنيس لشهوة خسيسة مثل هذه الشهوة، أوليس في مكنة الرشيد أن يجتمع بجعفر أنى شاء؟ كما أنه في مكنته أن يجالس أخته ويخالطها حيثما أراد، وهو السيد المطلق الحاكم بأمره. وعندي ان هذه الرواية مدسوسة على الرشيد من أعدائه للتشهير والتشنيع ولكنها ظاهرة التلفيق لكل ذي بصيرة.

وهناك رواية أخرى تبين ان الرشيد دفع الى جعفر بن يحيى البرمكي يحيى بن عبد الله بن حسن، وكان خارجا على الرشيد ليحبسه عنده، فدعاه جعفر ليلة فسأله عن شيء من أمره فأجابه الى أن قال: اتق الله في أمري ولا تتعرض لان يكون خصمك غداً محمداً صلى الله عليه وسلم فوالله ما أحدثت حدثاً ولا آويت محدثاً، فرق له وقال له: اذهب حيث شئت من بلاد الله، قال: وكيف أذهب ولا آمن أن أوخذ بعد قليل فأرد اليك أو الى غيرك، فوجه معه من أداه الى مأمنه، وبلغ الخبر الفضل بن الربيع من عين كانت له عليه فأخبر الرشيد الخبر فأراه أنه لا يأبها بخبره وقال: ما انت وهذا؟ لا أم لك فلعل ذلك عن أمري. فانكسر الفضل، وجاء جعفر فدعا بالغداء فأكلا وجعل يلقمه ويحادثه الى ان كان آخر ما دار بينهما، قال: ما فعل يحيى بن عبد الله؟ قال: بحاله ياأمير المؤمنين في الحبس والضيق والأكبال، قال: بحياتي. فتنبه جعفر وكان من أدق الخلق ذهناً وأصحهم فكراً فهجس في نفسه أنه قد علم بشيء من أمره فقال: لا وحياتك ياسيدي ولكن أطلقته وعلمت انه لاحياة به ولا مكروه عنده. قال: نعم ما فعلت، ما عدوت ما في نفسي. فلما خرج اتبعه بصره حتى كاد يتوارى عن وجهه ثم قال: قتلني الله بسيف الهدى على عمل الضلالة ان لم أقتلك، فكان من أمره ما كان.

هذه رواية الطبري ذكرها عن أبي محمد اليزيدي وقال: انه كان فيما قيل من أعلم الناس بأخبار القوم.

ونحن نشك في هذه الرواية أيضاً بعض الشك، لأن جعفراً كان أثيراً عند الرشيد غير متهم في شيء من أمر العلويين. وهذا طبيعي لانه لن ينال في أية دولة ما ناله من دولة الرشيد فقد بلغ من سمو المنزلة ورفعة الشأن ما ليس وراءه مزيد حتى ان أباه نهاه وخاف عليه من عاقبة ملابسته للرشيد في خلواته ولهوه. وكلم الرشيد في ذلك وقال: أنا والله أكره مداخلة جعفر معك ولست آمن أن ترجع العاقبة علي في ذلك منك. فلو أعفيته واقتصرت به على ما يتولاه من جسيم أعمالك كان ذلك واقعاً بموافقتي وآمن لك علي. فقال الرشيد: ياأبت — وكان يدعو يحيى بذلك — ليس بك هذا وانما تريد أن تقدم عليه الفضل — يعني الفضل ابن يحيى.

وليس هذا شيئاً فقد بلغ جعفر بدالته على الرشيد الى حد الجرأة بل أكثر من الجرأة.

فقد قيل ان جعفر بن يحيى جلس يوماً للشرب وأحب الخلوة فأحضر ندماءه الذين يأنس بهم وجلس معهم وقد هيىء المجلس ولبسوا الثياب المصبغة، وكانوا اذا جلسوا للشرب لبسوا الثياب الحمر والصفر والخضر؛ ثم ان جعفراً تقدم الى الحاجب ألا يأذن لأحد من خلق الله تعالى سوى رجل من الندماء كان قد تأخر عنهم اسمه عبد الملك ابن صالح. ثم جلسوا يشربون ودارت الكاسات وخفقت العيدان، وكان رجل من أهل بيت الخلافة يقال له عبد الملك بن صالح بن علي بن عبد الله بن العباس شديد الوقار والدين والحشمة، وكان الرشيد قد التمس منه أن ينادمه ويشرب معه وبذل له في ذلك أموالا جليلة فلم يفعل، فاتفق أن عبد الملك ابن صالح هذا حضر الى باب جعفر بن يحيى ليخاطبه في حوائج له؛ فظن الحاجب أنه هو عبد الملك بن صالح الذي تقدم جعفر بن يحيى بالأذن له وألا يدخل غيره، فأذن الحاجب له فدخل على جعفر، فلما رآه كاد عقله يذهب من الحياء، وفطن أن القصة قد اشتبهت على الحاجب من طريق اشتباه الاسم، وفطن عبد الملك بن صالح أيضاً للقصة وظهر له الخجل في وجه جعفر بن يحيى، فانبسط عبد الملك وقال: لابأس عليكم، احضروا لنا من هذه الثياب المصبغة شيئاً، فأحضر له قميص مصبوغ فلبسه وجلس يباسط جعفر بن يحيى ويمازحه، وقال: اسقونا من شرابكم، فسقوه رطلا، وقال: ارفقوا بنا فليس لنا عادة، ثم باسطهم ومازحهم، وما زال كذلك حتى انبسط جعفر بن يحيى وزال انقباضه وحياؤه؛ فسر جعفر بذلك سروراً، وقال له: حاجتك، قال: جئت اصلحك الله في ثلاث حوائج، أريد أن تخاطب الخليفة فيها، أولاها أن علي ديناً مبلغه ألف ألف درهم أريد قضاءه، وثانيها أريد ولاية لابني يشرف بها قدره، وثالثها أريد أن تزوج ولدي بابنة الخليفة فانها بنت عمه وهو كفء، فقال له جعفر بن يحيى: قد قضى الله لك هذه الحوائج الثلاث، أما المال ففي الى منزلك الساعة، وأما الولاية فقد وليته مصر؛ وأما الزواج فقد زوجته العالية ابنة أمير المؤمنين على صداق مبلغه كذا وكذا، فانصرف في رعاية الله. فراح عبد الملك الى منزله فرأى المال قد سبقه، ولما كان من الغد حضر جعفر عند الرشيد فأخبره عن ليلته وأخبره عن عبد الله ابن صالح ووعوده له، فقال له امض ما وعدته، فما خرج عبد الملك من دار الرشيد حتى أمر له بكل ما أخبر به جعفر.

فهذه يرحمك الله جرأة دونها جرأة الأدار الأخ، ولا يقدم عليها الا متمكن بل أكثر من متمكن، وهي أيضاً لا تحتمل الا من عرف ولاءه ونصيحته للسلطان، فكيف يتحول الرشيد من هذه الثقة العالية الى اتهام جعفر ومؤاخذته لما هو دون هذا خطورة.

أما ما ذكره صاحب عصر المأمون استنتاجا أن النكبة ترجع الى المعتزلة وأن البرامكة كانت ترى رأيها ورأيها التوفيق بين العلويين والعباسيين فهذا استنتاج خاطىء، لأنه أولا لم يبين لنا ان هذا التوفيق، وهل يعني أن الخلافة تكون للاسرتين معا؟ وهذا لم يقل به أحد ولم تنز اليه عائلة ما — لكلا من لدن فجر التاريخ الى يومنا هذا... وثانياً لم نعرف عن بيت البرامكة أنهم كانوا يدينون بالاعتزال، كما أنا لم نعرف عن المعتزلة أنها كانت آراء سياسية. وكل الذي نعلمه أنها كانت طائفة مذهبية.

(الكلام بقية) احمد عفوط

مواقف حاسمة
في تاريخ الإسلام
للاستاذ محمد عبد الله عنان

يتناول أهم المواقف الحاسمة بين الاسلام والنصرانية، وفيه بحوث نقدية ضافية عن سياسة العرب الدينية، والدبلوماسية في الاسلام، وحصار العرب القسطنطينية، وغزو المسلمين لرومة، وموقعة بلاط الشهداء، وقصة الموريسكو، وسقوط غرناطة، وغيرها من المواقف الشهيرة الحاسمة في تاريخ الاسلام.

يقع في مائتي صفحة من القطع الكبير ويطلب من لجنة التأليف والترجمة والنشر بعابدين بشارع المبتديان رقم ٣٨ تليفون ٩٢ — ٢٩ بستان ومن جميع المكاتب الشهيرة.

وثمنه اثنا عشر قرشاً عدا أجرة البريد

القنوط والأمل

الأمل انتظار وترصد، لما عسى أن يدره المستقبل المجهول من البر والخيرات. والمؤمل صياد منتظر، مترقب. يرمى حبائله، ويبث شباكه، توقعا لما ينكشف عنه الغيب المحتجب. والدنيا بقبضها وبسطها، وضيقها واتساعها، وبعزها وذلها وغناها وفقرها، وبفرحها وجزعها، وبعلمها وجهلها، وبكل تغيراتها وتقلباتها، قد علمت الانسان أن ينتظر، وأن يرتقب، فما شيء فيها يدوم على حال.

ما بين غمضة عين وانتباهتها
يغير الله من حال الى حال

وهكذا فالناس جميعاً يأملون. ما يتخلف عنهم الا من انقطع عنه تيار الحياة، فتردى، وأصبح في الذاهبين.

فالصبي مؤمل والشيخ مؤمل، والمتعلم مؤمل والعالم مؤمل، البائع مؤمل والشاري مؤمل، والصانع مؤمل والعامل مؤمل، والزارع مؤمل والقانع مؤمل، والطبيب مؤمل والمريض مؤمل، والمدره مؤمل والمجرم مؤمل، والغني مؤمل والفقير مؤمل. وكل شخص في الحياة كبر شأنه أو حقر، لا يخرج عن دائرة الأمل. حتى الغريق اشرف على الهلاك عنده شيء من الأمل في الحياة.

ونحن نتساءل: ما هي غاية الأمل في الحياة؟ وما هو حده ومنتهاه؟؟ وما ان رأينا طائراً طار وارتفع، الا كما طار وقع !!!

الآمال تتحقق، وتروج وتربو، ولكن الى أي حد؟؟ والى أي مبلغ؟؟ ألفناء تتحقق الآمال؟؟ أم للعدم تبتسم، وتسطع، وتلمع؟؟

هل هذه الآمال لهو ولعب؟؟ وسدى وعبث؟؟ وهل هي خيالات وأحلام ترد علينا تلهو بنا؛ أو نلهو بها فترات بعد فترات؟؟ ولكنها ترتفع عنا فجأة ومن غير عودة حينما يأتي الصياد بحبائله، ليصيد أجسامنا الثقيلة، التي تعجز عن أن ترتفع مع الآمال؟؟ ويعبث بعقولنا السقيمة، التي صدقت سراب الآمال وانخدعت به؟؟ ويلعب بقلوبنا المهينة، التي ركنت واطمأنت بالآمال تستدرجها وتستغويها بسحر من بهرجها، وزيف من ضلالها وخدعتها؟؟!!

نعم ان الآمال تتحقق. ولكنها تنتهي بالفناء!! وفضلا عن هذه النهاية التي لامفر منها، فالآمال من قبل ذلك تخدعنا وتضللنا!! وسرعان ما تنتكس وتنجب عكسها. وكم رأينا غيوم الخيبة والفشل؛ وهي تخيم على شمس الآمال الخادعة، في رائعة نهارها!!! وكم رأينا صاحب الأمل وهو يتنقل صاعداً من مرتبة الى مرتبة، ومن درجة الى درجة، وكلما بلغ مرتبة زينت له الآمال أرقى منها. ولكن هل يأمن العاقبة؟؟

خلق الانسان من ماء. وهو لايزال كالماء. تصعد به حرارة الآمال وتهبط به برودة اليأس. وهو بين الصعود والهبوط يتذبذب لا يستقر له حال. يسكر بخمر الانتصار حيناً، وينتبه بفعل الفشل والانكسار حيناً. تيار لاينتهي. ولكنه ينتهي فجأة، فاذا الماء يشربه التراب!!! فلا تصعده حرارة آمال، ولا تهبط به برودة يأس، طلق اليأس وطلق الأمل، رشاش طار ثم وقع!!

حقيقة واقعة!! هل نتغاضى عنها؟؟ وهل نتجنب النظر فيها لنلهو قليلا في الحياة، ونحيي ولو مؤقتا ثمار الآمال!!

خير لنا هذا!! فالنار والحقائق في هذا المجال! تنغص علينا عيشنا، وتقض علينا مضاجعنا، وتسلبنا السرور وتسلبنا المسرات!!

خير لنا أن نأمل. وان ننتظر ونترتب، وأن نكون جريئين ملحين على باب من أبواب الحياة. وألا نقعد مع القاعدين. فهذا هو حظنا في الحياة. غضبنا أو رضينا، شئنا أو أبينا!!!

الأمل يضللنا. ويضيع أوقاتنا، وأموالنا، ويضني أجسامنا، ويحير افكارنا. ولكن، مع ذلك يحتفظ بحاشية من راحة وطمأنينة، وأنس من وحشة الحياة. كالشجرة ان تحققت ووصلت الى ثمرها كانت ما قدر لها. وان لم تصل الى الثمر فأنت لاتعدم ظلها. وهكذا الأمل: ان تحقق كان سعادة للانسان وان لم يتحقق كان ظلا له يخفف عنه الهموم والشدائد، ويهون عليه العسير، ويفرج عنه الضيق. لان الانسان حين ينتظر يقدر الخير فيفرح. ويسر بالأمل. ومتى سر الانسان فقد انجاب عنه كثير من الهموم، وارتاحت نفسه واطمأن قلبه. ولو كان ذلك سرور خيال!!

ونحن لايضيرنا أن نتجنب الهموم عن طريق الحقيقة أو عن طريق الخيال، مادامت النتيجة واحدة: انس وسلوان!!

ان الأمل تدفعنا اليه طبيعة الحياة! وتحملنا اليه حقيقة الدنيا. فالاصل أن يعرف كل انسان حظه في الحياة، وقسطه من الدنيا. فيقنع بما وقع له. ويريح باله من مشقة الطلب. ويقف عند حد. فلا ينتظر شيئاً جديداً. لايتورط في الشره المسهد، ولا يركن الى الطمع المقلق. ولا يضيع وقته في طلب ما ليس من حظه، ولا في التماس ما ليس من نصيبه. ولا يضني جسمه في التحول والتنقل، ولا يتعب مخه في التفكير، ولا في التحايل والتدبير.

هـذا هو الأصل. أو هذا هو الواجب ان يكون، لو أن أساس عمران الدنيا الراحة والهناء. ولكن الدنيا ليست دار راحة، ولا هي مقر هناء. ولذلك فقد انعدم منها هذا الأصل. وفقد هذا الواجب. ووجد كل نفسه في دنيا واسعة لا يعرف فيها حظه من حظ غيره. ولا نصيبه من أنصبة الناس. وجد النصيب امراً مغيباً. لايمكن التكهن به ولا التخمين عليه. فلا يعرف أحد له نصيباً الا ما وقع له بالفعل. أما ما عدا ذلك من خير ومن شر؛ فنصيب الناس جميعاً على صورة المشاع.

لذلك فقد وقف الناس من الزمان موقف الغريب الجاهل في الليل الحالك: يرفع قدمه فلا يدري أين يضعها: أفي قرارة جب، أم على ناصية رابية. أو كالغواص في لجة الماء لا يعرف حين يغوص أي شيء تقع عليه يده: أعلى لؤلؤ أم على حد حسام.

هذه هي حالة الغيب التي يقف الناس على أبها موقف العجزة المتسولين. تخيب الرجاء وتكذب الظنون!! هل يكون الانسان سعيداً؟؟ هل يكون شقياً؟؟ وهل تدوم له السعادة؟؟ وهل يدوم له الشقاء؟؟ وهل يسعد من ناحية المال؟؟ أم من ناحية العلم؟؟ أم الجاه والسلطة؟؟ وهل يشقى بالفقر؟؟ أو بالجهل؟؟ أو يكون هملا بين الناس؟؟

أمور تعرض لكل انسان فيفكر، ويدفعه الأمل ويطرق أبواب الحياة بابا بعد باب، ويؤم نواحيها ناحية بعد ناحية. هل هذا هو باب النجاة؟؟ وهل هذه هي ناحية السعادة؟؟ قد يكون هذا وقد لايكون. وكلما عاد الانسان بالفشل حاول الهجوم من جديد!!!

هكذا يتطلع الانسان الضال الى كل نصيب ويطمع في كل حظ، يتفرس كل شيء، وينتظر الخير من كل شيء. وقد يكون في الشيء هلاكه. وينأى عن شيء بعده شيء وقد يكون فيه نجاته. لايجد مرشداً في الحياة ولا هادياً. وهو لايستطيع القعود لانه يجد الناس في حركة ولا يستطيع الوقوف لأن الناس يعدون. فهو مضطر ان يأمل كما يأملون وينتظر كما ينتظرون.

لنا طلب المعيشة بالتمني
ولكن ألق دلوك في الدلاء

نعم أن البحر كثيراً ما يقذف الى الشاطىء بمخبآت وتحف، ولكنه مع ذلك لا يقذف بكل شيء فيه. ففيه صيد لايمكن قذفه وفيه نفائس ولآلىء لاتقوى المياه على تحريكها فتبقى راكدة تنتظر يداً عاملة.

واذن وجب على الانسان أن يعمل ويغامر. وألا يقف موقف العجزة والمتسولين حتى يصل الى آماله ويجني ثمار أعماله. وأما الآخرة فأمرها لله!!!

محمد محمد الصيحي
ليسانسيه في الحقوق

في العلم الحديث

(١) علم الاجتماع الجنائي
(٢) علم النفس الاجتماعي

للاستاذ حسن حسين

ليس من ريب ولاشك أن علم الاجتماع — بأصوله وفروعه — جديد على اللغة العربية؛ حدث في جو التفكير العربي — فاذا حاولنا البحث عن مصنفات أو تواليف عربية في علم الاجتماع — وتوخينا الصدق والجد والحزم — ألفينا الا مقدمة ابن خلدون — وهي اظهر وأحق ما يمكن أن يسمى بهذا الاسم في مصنفات العرب.

أما علم النفس الاجتماعي وعلم النفس التحليلي — فانهما محدثان لا أثر لهما في اللغة العربية.

وما هو علم الاجتماع الجنائي؟

ان هو الا فلسفة التاريخ في زي قشيب، وثوب علمي محدث؛ يساعد الانسان على تعرف الحال الاجتماعية من جميع جهاتها، وكل انحائها. ويظهر المطلع على كل ظاهرة من الظواهر — ويدله على أصلها وسببها والباعث عليها. وهو يعنى عناية خاصة بالنظم الاجتماعية، وخضوعها لناموس التطور، وقانون النمو والارتقاء. عن طريق الارقام — والاحصاءات — والاحصاءات هذه قد أصبحت من العلوم التي يجب أن يدرسها الطالب في كليات الحقوق والتجارة اذ ظهر أنه بواسطته يستطيع الانسان أن يتعرف ما بين طائفة وطائفة من العلاقة الظاهرة في حال معينة أو في ظاهرة من الظاهرات.

هنالك — وبعد هذه الدراسة يتهيأ للعالم ويتسنى للدارس أن يتعرف علل الجريمة وما كان من سبب في تكوينها، والبواعث التي حدت الى ظهورها، وارتكابها.

ويتوفر علم الاجتماع الجنائي على درس الاجرام أو الحال الاجرامية امامن ناحية (١) درس الاجرام دراسة خاصة، وتعرف تاريخه الماضي وحالته الحاضرة. (٢) واما من ناحية البحث عن أسباب الجريمة وعوامل وقوعها.

والعوامل هذه تنقسم الى:

(١) عوامل طبيعية: وهي العوامل التي يكون محوها فوق قدرة المخلوق — بيد أنه يكون في امكانه أن يخفف ويلطف من شدتها وحدتها — مثل ذلك ثمن القمح — وثمن الخبز في بلاد قحطاء جدباء — اذا تغيرت حال المواصلات وتحسنت حال سرعة النقل والتجارة بينها وبين بلاد غنية بخصبها.

وهو مثل من أمثلة ما يقع مما هو في مقدور المخلوق أن يخفف ويلطف من شدة وحدة العامل الطبيعي.

على ان للحال الاقتصادية مكانتها وخطورتها في هاته الحالة — وهي تشمل احصاء دقيقاً — لأثمان المأكولات وتعني عناية خاصة بما يقع للناس في ابان الازمات في أجور المساكن والعمال وساعات العمل والفقر والغنى والجدب والخصب والعسر واليسر والنضوب والثروة والمسكرات وانتشارها وما الى ذلك.

ولئن كان فضل السبق في حلبة علم الاجتماع الجنائي يعترف به كل عالم من علماء اوربا على اختلاف نزعاتهم وتباين جنسياتهم لالمانيا سيما في القرن التاسع عشر فان نهضات مباركة ظهرت في بلاد مختلفة ونشط العلم نشاطه في انحاء كثيرة حتى بلغ اليوم أشده.

وأخذ الاساتيذ والعلماء يدرسون القانون الجنائي دراسة منظمة في الكليات والجامعات وتخصص لذلك من بين العلماء ثلة كبير عددها.

والمشهور المعروف ان علم الاجتماع الجنائي لم يدرس دراسة علمية منظمة في فرنسا الا بعد ان انصرم النصف الاول من القرن التاسع عشر.

في حين أن للحال الاجتماعية أثراً يبنافي حياة المخلوق وفي جو الاجرام وفي اعداد الظروف وتهيئة الاسباب لارتكاب الجريمة.. انظر كيف يحس الانسان بتغير محسوس في كل حالاته الاجتماعية والمعيشية اذا هو انتقل من مكان الى مكان آخر مغاير للمكان الأول! انظر كيف تتغير افكاره فيستتبع تغير نظام حياته اليومية ويولي وجهه شطر قوانين اجتماعية محدثة يعمل بها، وليس لذلك من سبب الا هذا الانتقال. فاذا اردت أن تتعرف الاسباب والبواعث وتقف على علة ذلك فانك لن تجد لهذا من مصدر أو علة الا الحياة الاجتماعية وسبل تطورها.

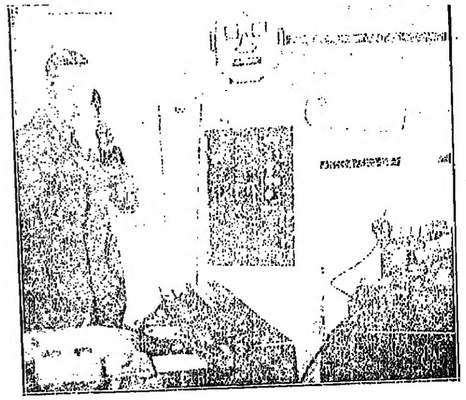

عجائب الانسان الميكانيكى: عمدة نيويورك يستعمل الانسان الميكانيكى (الروبوط) فى يفتتح مستشفى جديداً فى جزيرة ستاتن وهو جالس الى مكتبه فى دار البلدية

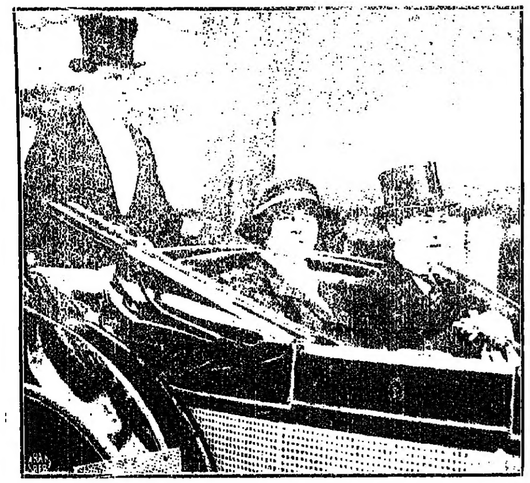

أول وزيرة فى انجلترا .. مس مارجريت بوندفيلد وزيرة العمل مع مستر أرثر جرينوود وزير الصحة يركبان السيارة فى طريقهما الى قصر باكنجهام . والمرة الأولى فى تاريخ انجلترا تشترك امرأة فى تحريك الاقدار السياسية لاكبر امبراطورية فى العالم .

جورج برنارد شو الكاتب الشهير الكوميدى غير المتوج » وسيبلغ فى السادس والعشرين من شهر يوليو القادم سن الثمانين ويزال نشيطاً متمتعاً بالصحة التامة .

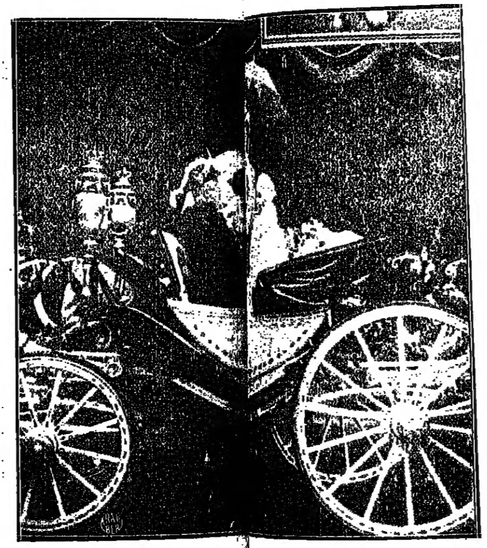

خمسون سنة وهى ملكة ـ الملكة إما تتذكر أفراد أسرتها لتحيتها بمناسبة الاحتفال بمرور خمسين عاماً على وصولها الى هولندا ويرى بجانبها فى الركب الملكة هولندا والبرنس هندريك .

مس ترود كروس من راقصات فيينا الشهيرات تمثل بوضع يديها وحركات جسمها وانتفاضاته ارتفاع أمواج البحر وانخفاضها وقد حازت هذه الرقصة شهرة واسعة فى مسارح فيينا .

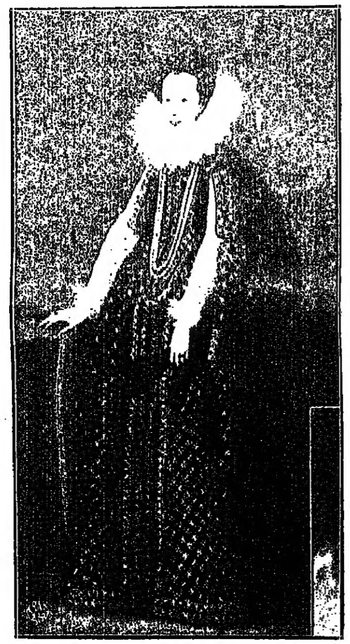

كريستينا دوقة سكانيا : صورة متقنة تعد من كنوز الفنون فى العصر الحديث بريشة المصور « سترماز » الذى أغرم كثيراً بتصوير الشخصيات البارزة فى الملابس القديمة . والصورة ملك الفيكونت بورسكورت

راقصة المانية شهيرة فى وضع دقيق متسق يعده أساتذة الرقص من أصعب الأوضاع التى تدل على مهارة ودقة ومرونة غير عادية فى أعضاء الراقصة وتكوينها

بدائع الفن الحديث ـ مادونا بوطيتشللى من مجموعة ابرتون ويتوقع الفنانو الايطاليون أن تزداد قيمتها الى مئات الآلاف من الجنيهات

مس فيلما دجحشر من أشهر راقصات فيينا فى وضع من أمهر أوضاعها فى رقصة ابتدعتها أخيراً ونالت اعجاب النظارة واستحسانهم الشديد .

السياسة الخارجية مصـــــــورة

بين المانيا وفرنسا

مشيل (المانيا) يخطب ود ماريان (فرنسا) من أجل اخلاء الرين ! ! !

(عن الموشا — فارسوفيا)

بين روسيا والصين

روسيا — آو ... آو ... يصاطحوا رفعة وجزة رزاء للعمون معنا الى مؤتمر انقاص التسليح ! !

(عن جيون مينبو — ميلان)

عوامل فى السلام

فى العالم

(بقية المنشور على صفحة ٣)

والاميركيين . ومع ان مؤتمر واشنطون قرر أن تكون نسبة القوى البحرية لانجلترا وأميركا واليابان كنسبة خمسة الى خمسة الى ثلاثة فان الاسطول البريطاني في الوقت الحاضر هو أقوى احد الاسطولين اليابانى والاميركى معاً . وقد من هذا دولة أميركا الى تقوير برنامج لانشاء عمارة بحرية تسترد بها بعض قوتها . وهذا البرنامج لم يوضع حتى الآن موضع التنفيذ ويظهر ان مراد أميركا منه هو تهديد بريطانيا العظمى للاذعان للاقتراحات الاميركية ولطرح مسألة التسليح على بساط البحث من جديد . والمفهوم حتى الآن ان المستر ماكدونالد لايكره اعادة النظر فى هذه المسألة وفى جميع المسائل المعلقة بين انجلترا وأميركا لانه يعتبر محور سياسته الخارجية تقرير السلام مع أميركا وازالة كل مابين الدولتين من أسباب الخلاف . وقد أشرنا فى عدد ماض « من السياسة الأسبوعية » الى رغبة المستر ماكدونالد فى زيارة أميركا لتولى معالجة المشكلة بنفسه . ويظهر ان المستر هوفر رئيس الولايات المتحدة قد وجه اليه شبه دعوة رسمية لهذا الغرض .

ولننظر الآن فى مشكلة العلاقات بين بريطانيا العظمى والمانيا . وأظهر مافى هذه العلاقات مشكلة التعويضات التى يحتمل أن تكون الآن فى سبيل التسوية النهائية . والمعروف ان خطة العمال فى مسألة العلاقات مع الالمان تقضى بالتساهل مع هؤلاء وبسحب جيش الاحتلال من بلاد الرين فيكسب الانجليز بذلك شكر الالمان ويقتصدون فى نفقات جيش الاحتلال . وقد كانت سياسة المحافظين بإزاء هذه المشكلة تختلف عن سياسة العمال وتقضى بمجاملة الفرنسويين . ولهذا بات هؤلاء ينظرون الى خطة العمال بعين اليقظة والحذر . والذى نراه ان العلاقات بين الانجليز والفرنسويين سوف تصاب بشىء من الاسترخاء فى عهد العمال فتعود أوربا الى عهد التنازع الذى كان يسودها قبل الحرب العظمى الماضية ويعود حبل السلام الى ما كان عليه يومئذ من الاضطراب .

ومن سوء حظ العمال انهم حديثو العهد بالسياسة لا يأمنون جانب الحذر الذى اعتاده اضدادهم المحافظون . وكان المستر ماكدونالد قد بشر منذ بضعة أشهر مقالة لم ينظر اليها الفرنسويون بعين القبول . ومع أن المستر ماكدونالد تنصل من دمة هذه المقالة بقوله انها نشرت فى زمن لم يكن لزاماً عراعاة العلاقات السياسية الرسمية فان تأثير هذه المقالة المذمومة لا يزال باقياً فى الاذهان والمنتظر أن يستغر الفرنسيون على يقظة الحذر من وزارة العمال الا اذا غير هؤلاء خطتهم .

بقيت سياسة العمال الخارجية بوجه الاجمال هذه السياسة حتى الآن انها تنحى الى باستقلال مصر وبعدم التعرض لما ز الأمور . فالحكومة المصرية وحدها ع عن شكل الحكم ونظامه وليس لدولة ا ابتداء أية ملاحظة بهذا الشأن . وزعماء صرحوا غير مرة انهم يتجنبون اثارة أى بينهم وبين غيرهم ولا يستحبون لاشعوب لأية حكومة . ولا يسع حكومة مص تتمسك باستقلالها فى شؤونها وتقرر ذل الذى تريده فى ظل جلالة مليكها الدستورى ان زعماء العمال يدعون لأنفسهم حق ا ملاحظة فى هذا الشأن .

وفى الواقع ان حكومة العمال فى مس قضية السلام تتطلب الكف عن التدخل الاجنبية بأى وجه من الوجوه . وتتطل تمكين العلاقات مع جميع الدول لكى يسود والوئام . بمثل هذه الخطة يخدمون قضية العالم ويحاولون بعض المشاكل التى يجد بيأس من حلها .

وعلى كل فان العمال سيسيرون فى س بكل حذر وانتباه لانهم يعلمون ان خصو لهم بالمرصاد وان أقل هفوة يرتكبونها حتى تحشى عليه آله واصدقاؤه . وانهم الى وصرفه من احزابه وسقامه . لكن لم يخ ينصرف ويبذل مابذل فى القيام بواجب كراسى الحكم . وقد علموهم الاختبار أن ميل الشعب ورغباته فى كل عمل يباشرونه لم يفعلوا ذلك فان عمر وزارتهم سيكون ق عمر وزارتهم الاولى يوم ارتكبوا هفوة فانتهز خصومهم الفرصة وقلبوهم عن كراسى

محبوبة ..

(بقية المنشور على صفحة ١١)

العبارة حاضر البديهة حلو النكتة ظريف ذ قوي الملاحظة ذواقا الى الحد الاقصى لاست استيعاب شعره مرة عن استعداده للشعر .

كذلك كان مشهوراً فى عهده بذوقه ف فى تركيب الطعام واستنباط ألوانه وابتكا طهيه ما أفضى الى ان يطلق الالمان اسم كثير من اشهى طعامهم الذى كان له فضل ا ألوانه .

...

الا ان الدهر لم يبق على هذه الملكة حسبها الامير بيكار خالدة خلود الشعر فى الى «محبوبة» فذوى غصنها الغض وذبل زهر اليانعة . فطار لب الامير شعاعا وانثر مرا حتى خشى عليه آله واصدقاؤه . وانوالى ا وصرفه من احزانه وسقامه . لكن لم يخ ينصرف وبذل مابذل فى القيام بواجب يقصد كل يوم الى قبرها الذى شيد من فى حديقة قصره ليبكى ثراه بدموعه وهو وهو معهم يؤوب الى القصر ليكب على ا يرضعه ايآت بينا فى رثائها ان الحزن كالعلا تحرك مرثياته اعاصير المشاعر ا الى اجهد القلوب فتيلها . وعلى مايقال ا الى ان توفى فى سنة ١٨٧٦ عاشقا من

الامراض السرية والزواج

للدكتور محمد زكي شافعي

تابع ما يتزوج المصاب ... الزواج والزهري .. الزواج والسيلان ... القانون والامراض السرية

١ — تمهيد

لاشك فى أن تزوج المريض يعوض سوى كارثة كبري على العارف الآخر . ويتمشى أثر هذه الصبة العظمى الي نسله، فالخطر عظيم جداً ونتيجة أعظم، فمن الضرورى لسعادة الجنس البشري وللمحافظة على صحة شباب الأمة العمل على منع مثل هذا الزواج اثناء الدور المعدى، وقد خطت صلحة الصحة الخطوة الاولى العظيمة نحو تكليف الزوجين بتقديم مستند يدل على خلوهما من الامراض التناسلية المعدية الآن عقد العقد.

ويجدر بى ان أذكر هنا انى اقصد من الامراض السرية هى الزهرية والسيلانية. ولا يوجد عضو لا يصيبه الزهري، ولذا أعطى مذ القدم العناية الكافية لاستئصال شأفته، ولكن السيلان للأسف لم يحظ مايستحق من الالتفات مع أضراره الجمة. ولهم بالمرصاد وان أقل هفوة يرتكبونها حتى ورغم انه من أهم مسببات العقم فى الرجال والنساء. ولا أعنى بذلك أن كل من أصيب باحد المرضين لابد ان يصاب بكل المضاعفات جملة، بل اذا لم يعالج فالنتيجة الحتمية وقوعه فريسة لداء عضال. ويخرج من ذلك كله انقاء مواضع الزلل فتكون النتيجة النجاة المحققة من شر بلية.

٢ — متى يتزوج المصاب

هذه مسألة اجتماعية هامة خاصة بمهار الكون وعناية المجتمع انبشري وأول خطوة فى حل هذه المسألة وضع قواعد جلية يمكن بها معرفة انتهاء دور العدى أى الدور المحتمل فيه ان ينتقل المرض من الآباء الى الزوجات والأبناء، ولقد ذهب بعض العلماء الى تحريم زواج المصابين بالشلل العام والمتاخم للزهرى وغيره. وهذا فى الواقع تغال لأن هذا حكم الامراض المزمنة الأخرى كمرض القلب أو الكبد للتقدم. وعلى كل حال فهناك تفاوت كبير فى الرأى بين الثقات فى هذا الموضوع فى هذا الميدان انتهاء الدور العدى، والأوفق ان نحكم على كل حالة بمفردها.

والغرض من هذه الرسالة اذاعة مسألة ضرورة الكشف الطبي قبل الزواج لكل من أصيب سواء يظن بأنه أصيب بمرض سري من القادر نفسه بغير حاجة لاجبار.

« الزهري »

من الضرورى أن يفهم المريض ان الدور الاول والثانى من المرض هما دوران معديان وكل منهما، والزواج أثناءهما محرم. وعلى كل حال فان الاعلامات واضحة على ظاهر الجسم تمنع المريض الخطر الذى عليها الا اذا سفلت أخلاقه وكان خطراً من الجسيم الحق ان الشعور بالمسئولية، في أغلب الحالات هذا الدليل. وفى نظرى ان هذا جرم واشد اجراماً من سافك الدماء، فالمجرم يستند هو معرفة حتى السنوى بعد الموتين السنايين . وما تلى

كاملة لأشهر بل ولسنوات، حتى يوقظها الادمان على الخمر أو على المعاشرة الجنسية أو أي سبب مضعف للجهاز عامة عامة.

والاعراض التى تشير الى وجود الجرثومة كامنة هى وجود الخيوط فى البول أو الألم عند التبول أو الشعور بالثقل فى المعجان أو العانة.

وهناك سهولة تفتك بعجرة عثرة فى طريقة وقاية الزوج أو الزوجة من عدوى السيلان، هى أن هناك حالات خفيفة جداً وغير مصحوبة بأعراض أو علامات سادة فيقوم المريض بواجبه الجنسى مع وجود بؤرة العدوى، ومهما كانت أولى علامة يشعر بها المصاب البريء (فى الحصبة) وقد لا يكون مصحوبا بافراز أو بقليل منه غير ملحوظ، أو ربما يشعر باعراض روماتزية غير معينة لأسابيع أو أشهر أو يصاب بالتهاب مفصلى سيلانى ويظن أنه روماتزم. ففى هذه الحالات لايمكن منع العدوى الزوجية ويجب استشارة طبيب لكل عرض من هذه.

(القانون والأعراض السرية)

مسألة اصدار قانون يحرم الزواج تشغل بال الكثيرين من الحكومات، والآراء تجاهها متضاربة ولو أن بعض ولايات أميركا وغيرها أصدرت قوانين خاصة بهذا الموضوع، ومصر خطت خطوة واسعة فى تكليف راغبي الزواج بإبراز شهادة طبية تثبت خلوهم من الأمراض السرية.

كما أوصت لجان ملكية عديدة بإنجلترا على حلول كثيرة لهذه المسألة لتعقدها. فمثلا اذا اعتبرنا هذه الامراض من الأمراض الواجب التبليغ عنها فهل هذا يخلى الطبيب من المسئولية تجاه سرية مهنته. فالقوانين المنتظرة يجب أن تحميه، وهل تمكنه من الوجهة الاجتماعية والأدبية أن يبلغ عن عظيم أصيب بمرض من هذه الأمراض أم يجعل التبليغ سراً؟ وهل التبليغ لايساعد على عدم اتجاه المرضى الى عدم المعالجة

وفى حالة ما اذا اشتكى الطرف الآخر بأنه تزوج وهو مريض على غير علم منه فهل يحكم بالطلاق أو فى حالة المرض والزوجية قائمة هل يفرق بينهما ؟ وفى حالة التفريق ألا يساعد ذلك على تشجيع الفساد والعزوبة ؟

هذه مسائل محتاجة الى بحث عويص وليس مقالنا موضوعها.

محمد زكي شافعي

ألفاظ حية

من اللغة المصرية القديمة

حضرة صاحب العزة رئيس تحرير صحيفة السياسة الأسبوعية بعد التحية . أرجو أن تذكروا بنشر الكلمة الآتية :

جاء فى مقال الأستاذ أحمد على المدرس بالمدرسة الثانوية بالمنيا بعدد ١٥ يونيو سنة ١٩٢٩ ما يأتى :

القيس : فى مديرية المنيا وكانت تسمى قديما فاسا أي الثور المقدس حيث كان يعبد هناك.

وقد جاء فى الجزء الثانى من القاموس مايأتى وقيس كورة بمصر حيث يعبد مفتحها قيس بن الحارث

فاذا لم يكن ثمة مسمى لهذا الاسم غير هذه البقعة أفلا يرى حضرة الاستاذ أن احالتها الى ملجاء فى القاموس أولى؟ أولا يرى حضرته أن فى قوله « وكانت تسمى قديماً . فاسا . أي الثور المقدس حيث كان يعبد هناك » تخميناً لهذه البلدة بعبادة الثور مع أن عبادته لم تكن خاصة ببلدة بل كانت عامة حيث كان يعبده كل المصريين ؟

هذا مالاحظته ؛ مع استرامي لآراء حضرة الأستاذ . أرجو نشره استطلاعاً لرأى حضرته فيما عن لحه. والله الهادي الى سواء السبيل .

أبو شيف محمد عبد الكريم

مدرس بطهطا

تاريخ الحركة القومية وتطور نظام الحكم فى مصر

تأليف الاستاذ عبد الرحمن الرافعى بك ظهر الجزء الاول وثمنه ٢٥ قرشا صاغا يطلب من مطبعة النهضة بشارع عبد العزيز بمصر ومن سائر المكاتب وفى الاسكندرية من شركة النشر الوطنية بميدان سعد زغلول نمرة ٢

لأجل راحتك وضمان أملاكك احرص دائما على استعمال

الاسمنت الممتاز جلنجهم

الشـــــــــــــهير بالكف

الوكلاء الوحيـــــــــــدون : تقولا دياب واولاده

اسكندرية : شارع صلاح الدين نمرة ٢٢ ص . ب ١٥٩٢

مصر : شارع نوبار باشا نمرة ٤

النزعة الديموقراطية في اسبانيا

بحث في حالتي البلاد السياسية و الاقتصادية

في السنين الأخيرة

بالرغم من ان اسبانيا لم تدخل الحرب العالمية الكبرى فان بلادها فضلا عن سلامتها من التخريب والتدمير الذي حل بغيرها من البلاد المحاربة قد نالها جزء من الغنيمة؛ وذلك نظراً لاشتراكها في تنفيذ المعاهدات التي ختمت الحرب فكانت ضمن أعضاء عصبة الأمم ويشترك كثير من مندوبيها في لجان مختلفة . وقد تحسنت حالتها المالية في هذه الفترة نظراً لموقفها الحيادي حيال الحرب مما ساعد على تقدم التجارة دون عائق أو مانع . ولذلك ظهرت في البلاد نهضة صناعية تجارية من مظاهرها تطور الحياة الاجتماعية الاسبانية من جهة وتطور نظام الحكم من جهة أخرى . ومما هو جدير بالملاحظة في المدة الأخيرة تطور سريع في الراديكالية وفي الاشتراكية . وكذلك يلاحظ ميل للتشقق والانقسام بين الولايات وهو نفس الميل الذي ظهر كثيراً طوال تاريخ اسبانيا والذي بذلت مجهودات عظيمة لازالته والاتحاد ضد المور .

الراديكالية في اسبانيا

ان الحركة الاشتراكية الأخيرة لتسير جنباً الى جنب مع حكم الملك الفونسو الثالث عشر ولا يرجع وزر عدم رضاء الناس عن نظام الحكم الى شخص الملك نفسه لأنه محبوب من عامة الشعب، ولا من نفوذه السياسي لأن حكومته استشارية اصلاحية . وحتى قبل توليه العرش كانت هناك عدة مؤامرات جدية في برشلونة وسراجوسا . وفي سنة ١٩٠٣ وقعت مؤامرات عدة في سلامنكا وبرشلونة ومدريد وزادفي نشاطها القحط الذي حل بالبلاد والذي من أجله ثار أهل الجنوب سنة ١٩٠٥ مما أدى الى اعلان الاحكام العسكرية في كاتالونيا . وكانت سفيل وغرناطة واوفيدو وبلباو من أهم مراكز الثورة . وفي سنة ١٩٠٨ أعلنت الاحكام العسكرية في برشلونة وكان ذلك سبباً في تحسين الاحوال وخصوصاً في الولايات الزراعية .

وكادت الحكومة تجني ثمار هذه السياسة لولا قيام الحركة المراكشية التي تطلبت استخدام الجيش الاصلي بل والاحتياطي كذلك وتبع ذلك حدوث الاضرابات في كاتالونيا احتجاجا على سياسة الحكومة نحو المراكشيين وكان مركز هذه الاضرابات برشلونة حيث خرجت فئة من الرعاع في يوليو سنة ١٩٠٩ وكانت هذه الفئة تتكون من عمال اسبانيين وامريكيين ومن شرق أوربا وهاجمت الأديرة وخربت الكنائس ودمرت دور الحكومة وظلت كذلك مدة ثلاثة أيام رأت عندها الحكومة ضرورة اعلان الاحكام العرفية في جميع اسبانيا، وفعلا تم ذلك في ٢٨ يوليو سنة ١٩٠٩ ولم يمض شهران حتى استتب الامن في البلاد منذ اعدام فررو أحد زعماء الثورة بحكم عسكري .

وفي هذه الاثناء وافت الانباء بهزيمة الجيوش الاسبانية أمام قبائل الريف في مراكش والبلاد الجديدة الاستعمارية ثم ارتفعت الضمانات الدستورية سنة ١٩١١ نظراً للاضراب العام الذي أعلنه عمال شركة مدريد للحكومة وفي السنة التالية تمكنت الحكومة

من تلافي اضراب آخر . ولهذه الاسباب وامثالها كانت الحكومة رمزاً للعجز والضعف .

وكان استمرار البلاد في حكومتها التقليدية بدون ثورة عمومية عبارة عن مدح زائف للملك الذي لم تنقطع الاضطرابات منذ توليه . وكما أن فقدان اسبانيا آخر مستعمراتها الامريكية والآسيوية سنة ١٨٩٨ مكن زعماءها من الالتفات الى الشئون الداخلية فقد حول حركات الراديكاليين في المناطق الصناعية الى مجموعة منازعات لا يعرف حتى الآن متى تنتهي ..

وفي سنة ١٩١٩ قام الموظفون بثورة والى جانبهم نقابة الموظفين تهدد الحكومة بنشر بذور الثورة في جميع البلاد اذا هي لم تبادر الى تحسين سياستها . ولم يأت يناير سنة ١٩٢٠ الا وكان الهول والفظاعة قد ازدادا عن ذي قبل، وامتد الاضراب حتى شمل مدريد وفالانسيا وفيجور وغيرها من مدن برشلونة .

ومما زاد تفاقم الحالة الجمعيات السرية وكان قوامها رجال الجيش؛ وكانت تستخدم في أول الامر لاغراض سياسية ثم صارت تخدم الافراد لاغراض غير شرعية نظير جعل معين .

دواعي الانقسام وأسبابها التاريخية

كانت الحرب العالمية ١٩١٤-١٩١٨ سبباً في انقسام الاسبان لأن الكثير منهم كان يحسد الفرنسيين على نفوذهم في أمريكا اللاتينية وفي الشئون المراكشية وكان يحقد على الانجليز من أجل جبل طارق . زد على ذلك انقسام البلاد حيال الحرب الى فريقين: فكان الاحرار في جانب الحلفاء وأما المحافظون فكانوا يشفقون على المانيا .

ومما زاد نار الهياج استعاراً الخلاف الذي قام بين الحكومة وبين الكنيسة، لا سيما حينما حاولت الاولى السيطرة على الشئون الدينية . وكان في هذه الاثناء قد بدأ الشعب يشكو مر الشكوى من فساد رجال الكنيسة وفجورهم وكذا من امتيازاتهم التي أخذت تتزايد وتعظم حتى ان كل محاولة لتحديدها كانت تقابل بالاحتجاج والتهديد من جانب الكنيسة . ومن الامتيازات التي كان يشكو منها الشعب اعفاء بضائع رجال الكنيسة من الرسوم الجمركية وبذلك كانوا يتغلبون على كل من يقدم على منافستهم في ميدان التجارة، وهذا لم يكن من العدل في شيء . وزاد الطين بلة اضطرار كثير من رجال الدين في فرنسا وفي البرتغال الى النزوح من بلادهم والالتجاء الى اسبانيا، وكان نزوح الاولين أثر فصل الكنيسة عن الحكومة في فرنسا في سنة ١٩٠٥ وأما هجرة الآخرين فكانت على أثر اعلان الحكم الجمهوري بدل الحكم الملكي في البرتغال سنة ١٩١٠ .

هذه هي العوامل السياسية، وهناك الى جانب هذه عوامل جغرافية أخرى ومن أهمها طبيعة البلاد . فان شبه الجزيرة مقسم الى اقاليم طبيعية منفصل بعضها عن بعض بحدود جبلية منيعة مما كان له أكبر أثر في الاهالي الحاليين وفي نظمهم الاجتماعية والقضائية والسياسية . وان عظم امتداد الهضبة الداخلية وقيام السلاسل الوعرة حيالها جعل من

العسير، ان لم يكن من المستحيل، توحيد الاتجاهات والافكار السياسية والاجتماعية . وهذا ما أدى الى كره الاسبانيين المقيمين في اقليم ما لاخوانهم في الاقليم الآخر . وأدى بهم الى الانقسام والرجوع الى الوراء خطوة طويلة . ومنذ القدم أي منذ اتحاد أراجون وقشتالة في القرن الخامس عشر لم تهدأ المنازعات بين الامراء واشتدت الحياة السياسية في اسبانيا .

ويبلغ عدد سكان اسبانيا ٢٠٫٠٠٠٫٠٠٠ نسمة أي أنه يخص الميل المربع الواحد ١٠٠ نسمة واذا راعينا موقعها الجغرافي ومواردها الطبيعية علمنا أنها قليلة السكان بالقياس الى غيرها من بلاد أوربا . وقد أنقصت حروب المور عدداً كبيراً من السكان فضلا عن الخسائر المادية التي لحقت البلاد من جراء طرد المور الذين كان لا يفوقهم أحد في زراعة أراضي الجنوب الجدباء فهم الذين غرسوا فيها الترع وأنشأوا طرق الري وأدخلوا زراعة قصب السكر وكانوا يزرعون القطن بكميات هائلة . ومما قلل من عدد السكان أيضا طرد اليهود في القرن الخامس عشر، وقد لعبت حميات مستعمرات البلاد الحارة دورا كبيرا في انقاص عدد السكان لتأخر علم طب الجهات الحارة وقتئذ .

وقد اتحدت أسبانيا وتماسكت أجزاؤها عندما كانت في قبضة الرومان نظراً لخضوعها لقانون واحد وهو القانون الروماني ولدين واحد هو الدين المسيحي . ولما تقسمت الامبراطورية الرومانية أثر غزوات البرابرة رجعت البلاد الى انقسامها مرة أخرى . وفي أثناء هذا الانقسام غزاها المسلمون سنة ٧١١ ، ووقعت البلاد في أيديهم غنيمة باردة ولا يرجع هذا الى قوة جيوش المسلمين ونظامها بل الى ضعف جيوش الاسبان وفساد نظامها . وفي سنة ٧١٨ عبر العرب جبال البرانس وهاجموا مملكة الفرنجة ولكن ردهم على أعقابهم شارل مارتل في واقعة تور سنة ٧٣٢ . وقد أرغمت الأديرة والكنائس والحكام والأشراف على دفع الفدية للعرب، وقد قبل بعضهم اعتناق الدين الاسلامي . ولم يمض على هذه الحالة عدة قرون حتى بدأ العرب في الانقسام على أنفسهم وابتدأ المسيحيون يشعرون بضرورة الاتحاد ضد الاجنبي الغاصب وبذلك تمكنوا من طردهم نهائياً عن البلاد بعد أن استولوا على قرطبة سنة ١٢٣٦ وعلى فالنسيا سنة ١٢٣٧ وعلى سفيل سنة ١٢٤٨ وفي موقعة ريوسالادو قاسى العرب هزيمة منكرة على يد المسيحيين، ولم تأت سنة ١٤٩٢ حتى لم يبق للعرب أثر في أسبانيا بعد أن سلمت غرناطة آخر معاقلهم .

وابتداء من سنة ١٣٤٠ نلاحظ أن التاريخ الاسباني مملوء بالانقسامات، وظلت كذلك دون أن تظهر روح القومية الاسبانية حتى أوائل القرن الثامن عشر . ولولا وحدة الدين ووحدة المملكة لما ظهر هناك اتحاد بالمرة ، وكانت الوطنية لاتتعدى الاقليم الطبيعي الى آخر فكان الرجل يتكلم عن نفسه بقوله: إنه غالي أو استري أو قشتالي أو أندلسي، وقلما يذكر أنه أسباني . وكانت لغة قشتالة هي اللغة الرسمية في أسبانيا، ومع ذلك فكان لكل اقليم لغته الخاصة فكانت أراجون تتكلم القشتالية وأما كاتالونيا فكانت تتكلم لغة مشابهة للغة أهل جنوب فرنسا ، بينما الباسك كانوا يتكلمون لغة خاصة بهم . وهكذا كان الاسباني تفصله عن أخيه الاسباني فواصل عديدة منها الجنسية

الجلسية والمهنة واللغة والعادات الخلقية الاجتماعي .

وكان توزيع الضرائب غير عادل لبعض المدن امتيازات يحرم منها البعض الآخر وكان الأشراف يعفون من دفع الضريبة الى هؤلاء أغلب الأراضي بدأوا يثقلون الشعب بالضرائب الفادحة . ولا تزال يومنا هذا تقاسي من سوء هذا النظام .

ومما هو جدير بالملاحظة في تاريخ أنها بلغت ذروة المجد في مدة قصيرة ولكن وزوال أملاكها من يدها يستغرق مدة وكان آخر ما فقدته من الأملاك نشبت الحرب بينها وبين الولايات المتحدة للأخيرة عن أغلب أملاكها في الباسيفيك باعته لألمانيا — فلم يبق لها الا ريو دورو الاسبانية وبعض جزر صغيرة في خليج صغير من بلاد مراكش . ومن أهم أسباب الانحلال السريع الهجرة السريعة وكذلك طرد المور واليهود في القرنين الخامس عشر والسادس عشر واعفاء بعض الطبقات الضرائب دون البعض، وأيضاً تدخل الحكومة التجارة وضعف الروح الصناعية في البلاد .

حالة البلاد الحاضرة

من أهم ما يشغل بال الحكومة الاسبانية هو بناء نظام يتفق والديموقراطية ربط أجزاء البلاد بعضها ببعض الولايات بحرية تبادل المحصولات .

ومن المعضلات البارزة في الحكومة هو موقفها حيال سياسة تنظيم العمل قوة العمال في ثلاث دوائر برشلونة وبلباو وتتلخص مطالبهم في طلب الحكم الذاتي يخلصهم من قبضة الطبقات الاخرى، ولكن يتغلب عليهم خصومهم لكثرة عددهم .

وان ملك أسبانيا نفسه يميل الى منح كثير من الحقوق الدستورية وتوسيع دائرة النيابية . ولكن هل ينضم الملك الى بعرشه أم لا؟ هذا السؤال طرح مراراً جواب عليه بعد . وكان الملك خلال الحرب يعطف على الالمان تارة ويميل مع الحلفاء أخرى . وكان من جراء خطة حياده تقدمت البلاد تجاريا مما أدى الى تلافي الثورة كان قيامها منتظراً بعد الحرب .

ويعلقون الآن آمالا واسعة على التعاون والنقابات الكاثوليكية التي بدأت سنة ١٩١٨ . وتقوم هذه النقابة بمكاتب وتمد العامل بالمال اذا احتاج اليه أو عن العمل وتساعد أهله وذويه بالمال وفي نظير هذه الخدمات يتعهد العامل الاضراب عن العمل وأن يحترم هو القوانين العسكرية . وقد نمت هذه الحركة سريعاً فانضم ٦٠٠٫٠٠٠ عامل الى أكثر ٤٠٠ نقابة محلية .

وهناك مؤثر سياسي هام الكنسيين . وقد ظهر هؤلاء في وقامت تعارضهم الطبقة الارستقراطية الخلاف استيلاء الحكومة الفرنسية على الكنيسة في فرنسا وطرد عدد كبير من

« البقية على صفحة ٤٢٧ »

الموسيقى في المدارس المصرية

الموسيقى والتربية — عيوب التعليم الحالية في مدارسنا — وسائل الاصلاح

اذا نحن أدركنا الأغراض السامية والنتائج الهامة التي يرمي اليها رجال التربية في مختلف الاقطار من وراء تعليم الموسيقى للتلاميذ ونشر هذا الفن في معاهد العلم ؛ وفهمنا كيف يتلقن الناشئة عندنا وما يدرسونه في قليل من المدارس من ذلك الفن السماوي ، فاني لا أكون مبالغاً ان قلت أن فن الموسيقى ما زال معدوماً في مدارسنا رغم ما يبذله أولو الامر من جهود طيبة في سبيل نشره ؛ وأبني حكمي هذا كفرد يمارس هذا الفن عمليا ونظريا من جهة ويمارس التدريس في تلك المدارس من جهة أخرى ..

أما تلك الاغراض التي يرمي اليها المربون من تلقين الموسيقى للتلاميذ فيمكن تصويرها بايجاز ان نحن عدنا لحظة الى عمق التاريخ ورأينا كيف عدت الموسيقى مادة أساسية في منهج التعليم عند قدماء اليونانيين ، وكيف كانت وسائل التربية الرئيسية لديهم حتى عصر الاسكندر لا تتعدى الموسيقى والرياضة البدنية أي لم تتعد التثقيف الروحي والبدني ثم أضيفت اليهما العلوم الأخرى التي دعوها بالفنون السبعة . وقد عنوا بذلك الاهتمام بالثقافة الموسيقية ترقيق الطباع وكبح جماح العاطفة وتنظيم القوى النفسية وتهذيب الخلق وصفاء الروح ... قال الاستاذ برونتج: « لم تكن للموسيقى عند اليونان وسيلة لتمرين الاذن والصوت بل كانت تتجه نحو الروح وكانت أساس الحياة العليا كلها كما كانت تخلق من الشخص أديبا حقيقيا رقيق الحواس منسجم العاطفة يسخر العقل في مسائل حاذقة مع تحكيم الذوق السليم بعيداً عن تلك الموازين الخشنة للحكم والمناقشة ، كل هذا نتيجة لتقدير قيمة الأصوات وتأثير الأنغام النغوي » ... وقد ذكر المؤرخون كيف كان الأغريق يعتبرون من لايميز بين أنصاف الصوت وأرباعه جاهلا غير مثقف، وكيف كانوا ينظرون نظرة الاحتقار الى من لايلم بالموسيقى والرياضة البدنية مهما أوتي من عقل وصدق وقوة، لأنهم رأوا في ذلك نقصا في الكياسة والرقة والرشاقة . وذكروا كيف كان يدرب كل تلميذ اغريقي على الموسيقى النظرية والعملية، وكيف اعتقد أساتذة المدارس يومذاك أن هذا أول واجب عليهم في سبيل التهذيب الخلقي، وكيف آمنوا بأن اتحاد الموسيقى مع الشعر يؤدي بالنفوس الى الفضيلة والشجاعة ... وكان أفلاطون وأرسطو اللذان نعتبرهما اليوم من آلهة الحكمة ، أكبر من دافعا عن هذا الرأي في التربية، فذكر الاول في كتاب الجمهورية: « ان الانغام والشعر تجد طريقها الى أماكن النفس المجهولة فتلتصق فيها وتحملها على الدماثة كما تبث ألطف الشمائل في من تعود بالتهذيب الحق ، وتجعل من هذب تهذيبا سيئا ذا نفس مرذولة، لان الشخص الذي هذب هذا التهذيب الحق يمكنه أن يدرك بفكر ثاقب الاخطاء والنقص في الفن أو في الطبيعة . وبينما هو يعجب ويبتهج ويكتسب الخير في نفسه متخذا ذوقه السليم ويصبح نبيلا وطيبا ؛ يلوم أيضا بحق ويكره الرديء منذ أيام شبابه حين لايقدر على معرفة سبب الشيء ؛ حتى اذا أدرك السبب عرف تلك الصديقة (الموسيقى) التي ألفها طويلا في وقت تحصيله خيالها » . وفي ناحية أخرى يرى أفلاطون في قواعد التربية التي يؤسس عليها دولته الخيالية أن الطفل يكون منذ السابعة من عمره ملكا للدولة ، فيتعلم من السابعة الى العاشرة الحركات الرياضية التي سيمارسها طول حياته ، ويتعلم من العاشرة الى الثالثة عشرة القراءة والكتابة ثم يتعلم الموسيقى والشعر من الرابعة عشرة الى السادسة عشرة، ثم يتلقن باقي العلوم فيما بعد ... وفي مكان آخر يذكر افلاطون الصلة بين الموسيقى وبين رسوخ نظام الدولة فيقول: « يجب تجنب ابتداع نمط شاذ للموسيقى لئلا يعرض الدولة للتهلكة لان أساليب الموسيقى لا تتغير الا وتؤثر في أهم الانظمة السياسية . انه هنا في الموسيقى يجب أن يقيم حراسنا بيت حراستهم اذ هنا تزحف الفوضى بسهولة وبلا تعمد في شكل اللهو العديم الضرر ، وما هي الا ان تجد لها بالتدريج مستقراً فتنساب في الخلق والعادات ثم تندفع بقوة وتجعل لها سبلا مشتركة تهاجم منها القوانين والانظمة ثم تمثل الوقاحة حتى تنتهي بقلب كل شيء سواء في العام أو في الخاص ... »

والحق ان الموسيقى نوعان : نوع مقدس يستخدم في المعابد والكنائس لبث الخشوع والتقوى وهذا ما يجب ادخاله في المدارس لتهذيب الاخلاق، ونوع ماجن جنوني يسخر في الملاهي والحروب والمراقص والمواخير لاشعال لهيب الشهوات والميول وبث روح الاستهتار والتهتك ، وهذا هو النوع الذي يرى فيه افلاطون طريقا لخراب الدولة . .

ولئن اعتبرنا افلاطون نظريا في مبادئه فان ارسطو العملي يعد الالعاب الرياضية تمهيداً لتهذيب النفس . ويجب ممارستها في رأيه مع تعلم الموسيقى ، ولكنه يوصي بالاعتدال اذ ليس من الضروري ان يصير التلميذ محترفا للفن لان المحترف لايمارس الموسيقى لكماله الشخصي بل لمسرة الآخرين، وهذا ليس دائما بالنوع الراقي . ويرى ارسطو وجوب استخدام الموسيقى في التهذيب العام لثلاثة أغراض: اما التربية الكاملة ؛ او لتهذيب العواطف، او للانتفاع بوقت الفراغ بحكمة ...

فالتأثير الموسيقي الذي تنشط بفعله الأبل فتقطع المهامه والقفار ناسية بلذة الحداء مشاق الرحيل، والذي تلتذ له الخيول والماشية فترغب في ورود الماء، والذي يسخره صائدو الغزلان والحيات فتقع في أيديهم شهيدة الطرب ، والذي يروي الشاعر أن الوحوش وأحجار الشاطئ وأشجار اوليمبوس ومياه الجاري والينابيع كانت تتبع اورفيوس لتنصت الى موسيقاه العلوية — هو الذي يرغب المربون أن يتخذوا منه وسيلة لتهذيب النفوس البشرية، وهي أجدر المخلوقات بالانتفاع بذلك المؤثر الفعال ..

ومن أجل تلك الاغراض أدخلت الأمم الاوربية فن الموسيقى في مناهج الدراسة ليتلقنها التلاميذ اجباريا، ومن أجلها رأت وزارة المعارف المصرية في السنتين الاخيرتين وجوب تقرير الموسيقى في مدارسها ولو كمادة اختيارية، كما رأت تمهيداً لذلك ارسال البعثات الموسيقية لتلقي الفن في أوربا والحاق ادارة الاوبرا بها وزيادة الاعانة السنوية التي تتمتع بها وتأليف لجنة خاصة بالاوبرا للنظر في وضع برنامج فني لها، كما رأت أيضاً انشاء معهد الموسيقى في حي الفنون الجميلة المزمع انشاؤه، ومعاونة نادي الموسيقى الشرقي ليستمر في بحوثه للوصول الى تنظيم الموسيقى المصرية .

رغم تلك الجهود والمشروعات التي تبذلها وزارة المعارف ونادي الموسيقى الشرقي فان فن الموسيقى كما أسلفنا ما زال معدوما في مدارسنا وان وجد منه شيء في بعض المدارس فان هذا الشيء السطحي لا يحقق تلك الاغراض المذكورة من تعليم الموسيقى . اليك بعض الاسباب في انعدامه:

أولها — ان المدارس التي أدخلت فن الموسيقى وهي بعض المدارس الثانوية والابتدائية، وكانت تعد على الاصابع، لا ترمي بذلك الا الى تكوين فرقة موسيقية قد لاتتعدى ستة تلاميذ في كل مدرسة يزيد عدد طلبتها على بضع مئات من الطلبة ، لعرضها في الحفلات السنوية على الزائرين . وليس في هذا كله ما يحقق شيئاً من أغراض المربين ، وليست الفرق الصغيرة التي يقصد بها الاعلان عن المدرسة بالثمار المرجوة من وراء نشر الفن بين جميع التلاميذ .

ثانيها — ان جل القائمين بتلقين الموسيقى في تلك المدارس القليلة أميون لا يعرفون من الفن غير نوع سطحي يدور حول استظهار بعض الادوار « والرشات » المصرية التي يلقنونها بدورهم للتلاميذ، علاوة على أنهم يجهلون الموسيقى النظرية ولا يرون فيها غير وسيلة للهو البريء والتمتع الوقتي لا وسيلة للتربية والرقي . وكيف يرون فيها وسيلة للتهذيب وجلهم ذوو نفوس علاها الصدأ لا تحركها نغمات الموسيقى الا كما تتحرك الآلات العديمة الارادة والمشاعر وهنا قد يخرج تلاميذهم شيئاً من النغمات المضطربة الا أنهم يحاكون في ذلك « الفونوغراف » ينقل أصوات الغير وموسيقاهم ولا يشعر بما يصنع . أضف الى ذلك أن اولئك المعلمين لا يلقنون تلاميذهم فن الموسيقى على أساس متين بل قد يعلمونهم « النوتة » الموسيقية وقد لا يعلمونها ويكتفون « بالسماعي » وسرعان ما ينتقلون قبل اتقان تعليمها الى أدوارهم و(مارشاتهم) ليظهروا نتيجة عملية أمام الآخرين فيشيدوا بذلك بيوتاً على الرمال لا تبقي عليها الريح . والحق أن معلم الموسيقى يجب أن يكون أولا شاعري المزاج رقيق العاطفة — ثم عليه أن يلم بأصول فنه وأسراره وتاريخه ، وأن يمارسه سنوات طوالا قبل أن يحمل على عاتقه تلقين ذلك الفن السماوي الذي ترجمته « علم الآلة » ، والذي يدعى بلغة العاطفة وفن التفكير بالنغمات الى النفوس الناشئة .

ثالثها — ان تلك الادوار والمقاطيع التي يعلمونها لتلاميذهم لا تعبر عن عاطفة ولا تمس علم النفس وما هي الا (مارشات) صبيانية « أو بشارف » عملة النغم أو أغان سخيفة يملؤها (النشاز) وضعف الانسجام . وأنى لتلك الفرق التي تنشئها تلك المدارس أن تخرج قليلا الى العالم الوسيع فتنقل منه شيئاً من (الأوبرات) العالمية والالحان الخالدة ؟ وهل سمع أحدهم أولئك شيئاً من مقطوعات بتهوفن وهايدن أو أغاني شوبير ولست أو أوبرات فاجنار وروزيني أو سمفونيات بيرليوز وشوبين ؟ بل هل خرج لحظة عن بيئته الضيقة فسمع شيئاً من أغاني الشعوب وترانيم القوميات وأناشيد الجنود والمدين وقد ذهبوا وبقيت ومضوا وخلدت ؟ أو هل حفظ مقطوعة تتفق مع المزاج المصري دون تقيد بموسيقى شرقية او غربية لمقطوعة تعبر عن النفسية المصرية والآمال والميول المصرية ! ؟

رابعها — ان البيئة التي يعيش فيها التلاميذ ولا سيما آباؤهم واهلوهم لا تقدر فن الموسيقى وترى فيه مضيعة لوقت ابنائهم وملهاة لهم عن دروسهم ، فهم لايشجعون أبناءهم على التمرن في المنزل بل أنهم يقاومون تلك النزعة أو يقضون عليها في نشأتها . وان هم تساهلوا مع أبنائهم رغبوا منهم في نبوغ سريع ليسمعوهم ما تعلموه . لقد قص علي صاحب العزة وكيل نادي الموسيقى الشرقي ، وهو من العاملين على نشر الموسيقى وخدمتها ، كيف كان آباء التلاميذ الذين يقوم نادي الموسيقى بتعليمهم بلا مقابل يضعون العقبات في سبيل ذلك التعليم وكيف كانوا يجبرون أولادهم على الانقطاع بحجة أنهم لن يشتغلوا على « النحت » !!

أما وسائل الاصلاح فتتلخص فيما يأتي :

أولا : أن يقوم بتعليم الموسيقى في المدارس المصرية أساتذة متضلعون في الموسيقى الغربية ، ومن النافع أن يكون أولئك الأساتذة من الأجانب الذين يعلمون التلاميذ على أساس وأسلوب قويين لاسيما أن « النوتة » الموسيقية التي تتفاهم بها جميع الامم ومنها مصر هي « نوتة » أفرنجية قالباً وقالباً ، حتى اذا ما وضع الأساس على الطريقة الافرنجية يمكن للتلاميذ أن ينتقلوا الى الموسيقى الشرقية والمصرية بكل سهولة .

ثانياً : يجب (كما حدثني الاستاذ شلفون) عمل (أجرومية) للموسيقى وتأليف كتب تشرح الأصوات المركبة من سلم موسيقي يكون النغمات وتفسيرها ، لتكون بمثابة كتب الهجاء التي يبدأ بها التلميذ عند تعلمه احدى اللغات . ولدى الاستاذ المذكور نماذج من تلك الكتب يحق لقلم الفنون الجميلة بوزارة المعارف أن يطلع عليها كما تطلع الاقلام الاخرى على الكتب الدرسية المؤلفة لتقريرها في المدارس والانتفاع بها ان كانت جديرة بذلك . أما تلك الموسيقى التي يتعلمها التلاميذ في المدارس المصرية على غير أساس فانها في رأي الاستاذ ستزول وتفشل بعد بضع سنوات .

ثالثاً : يجب بث « الروح الموسيقي » في المدارس المصرية بل في كل البيئات المصرية حتى يقدر التلاميذ وآباؤهم تلك الأغراض المنشودة من وراء تعليم فن الموسيقى ويعضدوا المدارس في جهودها . كذا يجب أن يلم جميع التلاميذ بشيء من أصول الموسيقى وتاريخها . أما أولئك الذين لاتصلح نفوسهم لتشرب ذلك الفن فيكتفى بتلقينهم الموسيقى النظرية وتدريسهم تاريخها وعلاقتها بالعواطف والاخلاق ورقي المجتمع، ويكتفى بتلقينهم الاناشيد القومية والأغاني الأدبية الراقية « ومن لايعي الموسيقى في قلبه ولا تؤثر في نفسه نغماتها الحلوة — كما قال شكسبير — لا يصلح لغير الجرم والاحتيال والشقوة ، ونفسه أحلك من ظلام بهيم وعواطفه أحلك من « ازابامن » اله الجحيم — فمثل هذا الشخص لايوثق به ... »

نقولا يوسف

ليوبولد ايور

أمير الكمنجة

وصف زيارة أدتها له الكاتبة الاميركية المعروفة جورجيا ماكتلي

…ياني صوت موسيقي حاو بري ، كقبلة الطفل الما دخلت بيت الاستاذ . بل حياني لحن طروب خر من الكمنجة كالغدير الهنيم جذلا في عذوبة ، وطمت نغمته الرخيمة لحظة كالزبد الفضي ، ثم توارت في عباب نغم زخار جزل .

وكان صمت .

كان سكوت بليغ استولى ايقاعه المتاوج في سلاسة واتساق على قلبي الولهان وتسرب الى المجهول في ثناياه وألقي سحره في قرارته واختلج بقوة فتانة في صدري الخافق .

وكانت آهة تلتها أنشودة قلب صادق ..

وسرت الى عطرة كأنفاس النرجس حين انحدرت الى من الحجرة العليا .

أنشودة مؤلفة من الحب الطاهر والايمان البريء ، أنشودة تصف حكاية الحب الفتى الذي لم يعرف الألم والحزن ، الحب الخالص الناعم كالبرعمة الدقيقة ، بل الحب الريان الصادق ! .

وأحسست كأن يداً تضغط على قلبي فاغرورقت عيناي بالدمع . وانتظمت اهتزازات تلك الانشودة في أفق نفسي انتظام قطرات الندى على العود الاخضر والنبت الخضل . وأخذتني أريحية طرب وانتعاش .

وكان سكوت .

ثم سمعت وقع خطوات تدلف على الدرج ورأيت في النور الباهت رجلا صغير الجسم نازلا على السلم بتأن وهو يحتضن كمنجته في شغف وحنان . وتقدم نحوي بابتسامة كئيبة مفكرة تتجلى فيها أبلغ معاني الرعاية والاكرام ، وانبعثت في عينيه الصافيتين نظرة الاستفهام . ولعل لون عينيه كان أزرق أو بنياً — لا أدري — فلعله كان مزيجاً من اللونين ولكنهما على أية حال كانتا آية في الوداعة والدماثة والرقة يسطع منهما النور والصفاء ، فلم يكن من المهم تمييز لونهما والتثبت منه . وكنت في تلك اللحظة واقفة وجهاً لوجه أمام أستاذ الكمنجة الاعظم واسمه « ليوبولد أيور »

وصبغ الدم خديه الناعمين الطريين كخدي يافع حين سألني في اخلاص وسذاجة قائلا : ما هي الخدمة التي أستطيع أن أؤديها لك أيتها الابنة العزيزة ؟ فأجبته والدمع لا يزال يبلل عيني : « أريد أن تفضي الي بسرك » فقال بدهش : « أي سر ؟ » فقلت له في حرارة التوسل : « سر ألحانك العجيبة » .

فسألني وهو يقودني الى محرابه الذي انبعثت منه الى تلك النغمات العذبة قبل ذلك بدقائق معدودة : « وهل لهنا سر ؟ » فأجبت : بلى . ولقد جئت لأسألك عن السحر الذي تستطيع بواسطته أن تنشيء ناشئاً موسيقياً من بين مئات العازفين على ذوات الأوتار وتغذي مخيلته ومهارته ونبوغه ولا تزال به حتى يصير عملاقا من عمالقة الكمنجة يخلب الالباب بجمال ابداعه وسحر عزفه وجلال انطلاقه وقوة شخصيته » .

فابتسم وكان ابتسامه طروبا يشيع منه الجذل والرضى وتمايل من الغبطة ، وحقيقة أن الاملاس الايوري كان مفعماً بأرشانة السحر والفتنة ! .

وبعد لأي قال في احجام الحياء وتهيب التواضع : (أخشى أن أعجز عن ايضاح كنه ذلك الذي تسمينه سحراً لأنه شيء سريع خاطف كهذا) وضم أنامله بسرعة وأدخل رؤوسها في جوف كفه وتابع كلامه قائلا (انه شيء برق يقبض على هنا) ووضع يمينه فوق قلبه ثم قال : « ويغمرني فجأة بشعور قوي جارف يؤكد لي أني قد وجدت عبقرياً نابغة في الغلام الذي انتخبته . ولا تستطيع لغات البشر وصف هذا الشعور العجيب فانه يشبه الكهرباء ، ولعلك تعبرين عنه بقولك : انه الوجدان أو البداهة ، أو النغم الروحي . لك أن تسميه ماشئت من الاسماء ولكني أعرف أنه كالكهرباء . واعلمي يابنتي اني لا أشير الى الشواذ الغريبي الاطوار لأني أقصد العبقريين النوابغ ، فان الاولين كثر كالاقحوان . أما العبقرية فانها شيء آخر وأصحابها معدودون في العالم . ورفع أصابع يد واحدة وقال بعد اطراقة قصيرة (ان الشواذ والمولات هم مثل زهر السوسن في فصل الربيع يتفتح عن أكمامه في أول أيام الربيع القليلة الدافئة ثم يذبل ويجف ويتناثر ويخلف وراءه عوداً يابساً مجرداً من أوراقه الزاهية . ان ذكاءهم المبتسر يتبدد كما تتبدد أوراق السوسن بعد الازدهار في أوائل ربيع الحياة . أما العبقريون الافذاذ فانهم كشجرة البلوط من طبعها النماء على توالي السنين ثم تصير في شيخوختها أوفر جمالا وجلالا مما كانت في شبابها ، وتخرج ورقها العجيب أشد ما يكون ازدهاراً حين تستمرؤها في طور البلوغ وتظل في نمو حتى تبلغ من العمر عتياً ، ولا تزال تفي بعهودها القديمة أي بالورق وبالبذر الى أن يدركها المات ، وتستحيل أصولها وفروعها الى رفات ...

فالنبوغ من طبعه النماء والاستفاضة على تعاقب الايام والسنين حتى يصير نعمة لا تعد وهبة لا تستقصى جديرة أن تباهي ببقائها الانوار الابدية ؛ وهذا حال « ياشا » ومد يده ليتناول من فوق مكتبه صورة « ياشا » الالمعي الذي أدهش اربع قارات في العالم بسحر ايقاعه . ونظر الاستاذ العظيم بوله الى صورة الفتى الذي كان قد اكتشف نبوغه في الكمنجة وتعهده حتى أصبح من الاعلام وقال : (وياشا فتى صالح سمح) وأطلت من عينيه نظرة التذكار والحنان وقال في رفق وهوادة : (لقد كان ياشا صبياً بائساً أول ما لقيته في بتروغراد ، وهو ابن معلم الكمنجة يكاد لا يعلك ما يقتات به . ولما سمعت الغلام يعزف على الكمنجة توسمت فيه النبوغ العظيم ووفقت الى ادماجه في المعهد الموسيقي وضمنت له تحصيل مبلغ سبع ريالات ونصف ريال كل شهر ليعيش به ، ولكن « ياشا » الآن موسر يملك منازل عدة في مدينة نيويورك خلاف مقتنياته الاخرى ، وانبعث نور الجذل من عينيه وابتسم وهو يجذبني من ذراعي قائلا « ان كل تلاميذي أوفياء لي ، تعالي لأريك أولادي » وأخذنا ننظر معنيا الى صور أولاده ثم قال بغبطة وزهو : « هذا هو ميشا ألمان وهو فتى صالح بار بأمه ، وكانوا كلهم فقراء فاقتسام بسخائه في استخدام بصاعته وهي الآن مختصم ...

كانواة بذالة لاجهاد ... لاقبابة ، وقوة القابلة ومهارة الفائز .... ماذا قسميها ؟ او كلانه أجيال خلانه للغابة فهو يلعب على أوتار قلوب سامعيه الذين يحسون خلجات أفئدتهم من وحي الحانه . انه أمير من أمراء الفن وهو فتى جد صالح » فرغت على شمس بعض الحقائق التي كنت اسعى لمعرفتها وأخذ يتكشف لي السر الذي رغبت في الاهتداء اليه .

انه ذلك العطف المتجلي في عينيه الرقيقتين ولذلك الحنو يفيض به صوته العذب حين كان يتحدث في شغف عن تلاميذه « وأولاده » . لقد كان عطفه حاوياً جميلا وحنوه بليغاً مؤثراً وكان كلاهما مفتاح سره العظيم .

وقال فجأة في صوت لين يشبه هبة شمال الجنائب في يوم من أيام الصيف الرقيقة على الربى المكسوة بعارض الزهر الندي : « تعالي وانظري كنوزي ! اني غني جداً غنى مثل ميداس » !! فاجتات طرفي حولي في الحجرة ذات الرياش والاثاث المتوسط القيمة والتجديد فرأيت متكأ وبعض الكراسي اللينة وطائفة من الكتب وكانها حسنة النظام دالة على سلامة الذوق . أما الكنوز والنفائس فلم أرها أراها أو أرى في تلك الحجرة ، وتمشى بعجلة في فنائها ثم وقف وضم بين يديه صورة معلقة على الجدار وقال : « هذا هو روبنشتاين » فقلت بسرعة حين لاحظت الوجهين اللذين ابتسما الي من الصورة : « هذا روبنشتاين معك » فتفجرت من فمه ضحكة مخضة طروب وقال : « بل هذا روبنشتاين العظيم وأور الصغير » . وشرع يتنقل بيديه البضتين تنقل الفراش الابيض على الحائل من صورة الى أخرى ورفع وجهه المتوهج وقال : « اليك بادرفسكي الجليل ! انظري اليه وأقرئي توقيعه واهداءه » فقرأت الكلمات اللطيفة الموجهة من نابغة عظيم الى رصيفه العظيم ، كلمات الاعجاب والاكرام . وتناول صورة أخرى وقال : « وهذا ساراسات الاسباني . آه ياله من موسيقار ! » فتفرست طويلا في وجه ساراسات الجليل نادرة الموسيقى وملك الأليف في دولة الالحان وقرأت مرة ثانية في الخط الدقيق والاهداء الموجز عاطفة الولاء الموجهة بحق الى أيور . وجاست يده خلال صندوق الكنوز فاخرج صورة أخرى وقال : « وهذا تشايكوفسكي الروسي ، الدرة النادرة في تاج الفن . بل المرآة المجلوة التي تتراءى على صفحتها الصقيلة روح السلاف بنزعتها الحزينة وشجونها وأنينها وضحكاتها وكآبتها الوقورة ومرحها السلس وبأسها المطبق وأملها الحاني . وتلألأ في صندوق الكنوز وجه شخص يحبه العالم أجمع وجه فرتز كرزلر الجري ـ اذا كان في الامكان تقييد مثل هذه الشخصية القوية الجوالة بحدود الاقليم ووسمها بطابع قومية معينة بالذات ـ ولم تكن عيناه السوداوان الحادتان اللتان توهجتا في اثر اثرتهما ونم عن الحزن أقل بلاغة في الافصاح عن الرأفة والرحمة من ذلك الفم الحساس الذي طالعني في الصورة بابتسامته الهادئة . لقد كان كرزلر جوهرة لا تثمن بين الجواهر الاخرى في مستودع تلك الكنوز الغالية » وهمس أيور قائلا : « أليس هو عجيباً محير الالباب ؟ » فرددت قوله حين غمغمت بتأثر : « أشهد أنه عجيب » فقال الاستاذ وفي لهجته تفكر من يتحرق في موضوع حديثه : « ان النبوغ هو عزة النفس ، وكلما ارتقت مدارك العقل ارتفعت شاعرية النفس عظم النبوغ » وتقسمت ... « ... » تعالي وانظري هذا الفريد ... ملك الفتى الذي ... ... أعظم لسان كلها »

وقادني الى حجرة المكتبة التي كانت ... [illegible]

بحث تاريخي

دعوة الى العناية بالآثار المهجورة

مدينة البهنسا وآثارها العربية

قرأت في مقطم يوم ١٩ يونية سنة ١٩٢٩ انه تقرر في ميزانية دار الآثار العربية عشرة آلاف جنيه لشراء بعض الدور الأثرية في مدينة رشيد ، ومن وقت الى آخر نرى في بعض المجلات والجرائد أحاديث لبعض كبار رجال الدار عن الآثار العربية في مصر ولم نر منهم من وجه عنايته الى آثار مدينة البهنسا الى اليوم مع انها آثار عربية يجب المحافظة عليها والعمل على صيانتها .

كانت بالأمس هذه المدينة زاهية زاهرة عاصمة ولاية تسمى باسمها يتبعها مائتان وست وخمسون بلدة ضرب عليها من الخراج نحو مليون وثلث مليون دينار كما يقول ابن الجيعان في كتابه « التحفة السنية باسماء البلاد المصرية » الذي جمعه في أيام الاشرف شعبان سنة ٧٧٧ هـ . أما اليوم فهي قرية صغيرة من قرى مركز بني مزار وهي من المدن الأثرية حقاً ففيها آثار مصرية وأخرى مسيحية وثالثة اسلامية ، ومصلحة الآثار وان كانت تعدها من البلاد الأثرية الا أنها لا تعطيها شيئاً من العناية اللائقة بها .

أما لجنة حفظ الآثار العربية فلم تعرها التفاتا على ما يظهر حتى أخذت آثارها تمحى من صفحة الوجود ، وان لم تتداركها يد العناية والاصلاح فهي صائرة الى العدم لامحالة . ولكن رجاءنا عظيم في رجال حفظ الآثار العربية الذين تتقدم لحفظ الباقي من هذه الآثار ، وحسبنا ما جر علينا التفريط من ضياع النفائس .

هذه المدينة عاصمة ولاية من ولايات الديار المصرية ، كما قلنا ، خضعت للفتح الاسلامي كبقية الولايات وبقيت عاصمة ولاية الى زمن قريب ، ومن المعلوم في التاريخ ان الصحابة لم يتفرقوا في قرى مصر الا في أوائل القرن الثاني الهجري ، يحدثنا المقريزي في كتابه الخطط أن عادة الصحابة في أول وجودهم بمصر اذا جاء وقت الربيع كتب لكل قوم بربيعهم الى حيث أحبوا وكانت القرى التي يأخذون فيها منوف وسمنود واهناس وطحاء وكان أهل الراية متفرقين فكان آل عمرو بن العاص وآل عبد الله بن سعد يأخذون في منوف ووسيم ، وكانت هذيل تأخذ في بنا وبوصير ، وكانت عدوان تأخذ في بوصير والذي يأخذ فيه معظمهم بوصير ومنوف وسنديس وأتريب ، وكانت خولان تأخذ في قرى اهناس والفيوم والبهنسا . وكانت القرى في جميع الاقليم اهلاه واسفله عامرة بالقبط والروم ، ولم ينتشر الاسلام في قرى مصر الا بعد المائة من تاريخ الهجرة عندما أنزل عبد الله بن الحبحاب مولى سلول قيساً بالحوف الشرقي ، فلما كان في المائة الثانية من سني الهجرة كثر انتشار المسلمين بقرى مصر ونواحيها . وكانت اقامة الصحابة انما هي بالفسطاط والاسكندرية وأنه لم يكن لهم كثير اقامة بالقرى ، وأما النصارى فكانوا متمكنين من القرى والسلمون بها قليل ، وانهم لم ينتشروا بالنواحي الا بعد عصر الصحابة والتابعين ولم يؤسسوا مساجد في القرى الا قليلا .

ومن ذلك نعلم ان القبور المنسوبة لبعض الصحابة في القرى لا حقيقة لها ، كما أن المساجد القروية التي يقال لها مساجد عمرية لا يصح تاريخياً نسبتها الى زمن عمرو بن العاص .

ويبين القلقشندي في كتابه « صبح الاعشى » وكذلك المقريزي في كتابه « البيان والاعراب عما بأرض مصر من الاعراب » أماكن بعض القبائل العربية ومحال اقامتها ، ومن بيانهم امكننا ان نعرف العرب الذين توطنوا مدينة البهنسا وبعض البلاد التابعة لها .

ففي كتاب « البيان والاعراب » ان بني الزبير من ولد عبد الله بن الزبير بن العوام ومنهم بنو بدر وبنو مصلح وبنو رمضان ومنهم بنو مصعب بن الزبير ويعرفون بجماعة محمد بن الوراق ومنهم بنو عروة بن الزبير وهم بنو غنى وبلادهم بالبهنسا وما والاها وصار أكثرهم صاحب معايش وأهل زرع وفلاحة وماشية وضرع (بنوغنى أصبحت الآن بلدة من بلاد مركز الفشن وكانت تابعة قديما لولاية البهنسا)

وأما بنو أمية فمنهم ولد أبان بن عثمان ابن عفان وولد خالد بن يزيد بن معاوية ابن أبي سفيان وبنو مسلمة بن عبدالملك بن مروان وبنو حبيب بن الوليد .

وفي مدينة البهنسا الى اليوم فريق ينتسب الى بني أمية يتصل نسبه الى يزيد بن معاوية حتى كان بعض أهالي تلك الجهة يتحرجون من الزواج منهم لاتصال نسبهم بيزيد ، ومنهم من يتصل نسبه لابان ابن عثمان . وهناك قبر داخل قبة يعرف بقبر ابان بن عثمان . ويقول أهل البهنسا انه ابان بن عثمان بن عفان . والتاريخ يحدثنا عن عثمان بن عفان انه كان له ولد يدعى ابان ولكن لم يثبت أنه توفى بمصر ، لذلك كنت أجزم بأن صاحب هذا القبر ليس هو ابان بن عثمان بن عفان . وعلمت من أحد وجهاء هذه البلدة الموثوق بهم أنه كان عند بعض ذرية ابان هذا مصحف مكتوب بالخط الكوفي على جلد ينسب الى عثمان بن عفان وكان يحضر اليه كبار العلماء لرؤيته ولكنه سرق منذ عشرين سنة تقريباً ولم يعلم له أثر وقد كان من أنفس الآثار طلب شراءه كثير من الافرنج وكبار المصريين فلم يقبل أصحابه بيعه حتى ذهب الى حيث لا يعلم له مقر وقد كثرت الأقاويل في تعيين من أخذه حتى يزعم بعضهم انه وصل الى المرحوم عمر باشا سلطان فقد كان من المعجبين به والذين ساوموا في شرائه ولكن ذلك لا يعدو حد الظن .

وبقى عند صاحب هذا المصحف بعض أوراق عزيزة أحضرها لي ذلك الوجيه عند ما ذهبت لزيارة البهنسا رأيت من بينها ورقة تفيد ان قاضي المدينة المنورة حكم في شهر ربيع الأول سنة ثمانمائة وواحد هجرية لأحد ولد عثمان ، ويتبين من هذا الحكم ان أحد ولد عثمان جاء الى مدينة البهنسا احدى قرى مصر في سنة ١٧٣ هـ ودفن بها وان اسمه ابان وتبين من ورقة أخرى ان تركة عثمان بن ابان بن عثمان بن عفان قسمت بين ورثته فخص ابان بن عثمان منها ٦٠٠ جمل ذكر و٥٠٠ ناقة و٣١٠ دينار وعبدين وجارية حبشية ومصحف ، ومثل ذلك لكل واحد من اخوته خالد وحسن وسليمان وتبين من حكم صادر من محكمة مكة المشرفة ان تاريخ هذه القسمة هو ١٧٢ هجرية باقرار من ابان بن عثمان بن ابان بن عثمان بن عفان . ويعلم منه انه هو الذي جاء الى البهنسا في سنة ١٧٣ هـ وبذلك نعلم ان القبر الموجود بها اليوم هو قبر ابان الثاني وان المصحف الذي كان بها هو مصحف عثمان الثاني ورثه أبان عن أبيه كما جاء في بيان التركة . واذاً يكون كتب في القرن الثاني على الاكثر ان لم يكن كتب في الاول . وبلغني عمن رآه أنه كان فاقد الورقة الاولى وقد حضر الشيخ عليش المالكي الى البهنسا ورآه على هذه الحالة وأمه وأوصى صاحبه بالمحافظة عليه . ولكن العين الساهرة اختطفته فذهب هذا الأثر بعد ان مكث الف ومائتي سنة بين سمع الحكومة وبصرها ؛ فهل تعمل على صيانة الباقي ؟ !

بقي بعد ذلك من الآثار العربية كثير من المباني التي يرجع تاريخ انشاء بعضها الى القرن الثاني دخل بعضها في ملك الأفراد وبعضها لا يزال في ملك الحكومة الا انه سيلحق بالأول : فمن هذه المباني المسجد الذي يعرف بالمسجد المعلق هذا المسجد معطل الشعائر اليوم هدمت مئذنته وأقفلت أبوابه ، ولكن بقي على رغم الزمن حافظاً هيكله . توجد قطعة من الحجر على بابه البحري نقش عليها تاريخ انشائه بالخط الكوفي يتبين منه انه أنشيء في سنة ١٩٤ أو ١٦٤ فان الرقم الثالث غير واضح ستة كما يقرأ تسعة والراجح أنه تسعة . وعلى كلا الحالين فانه أنشيء في القرن الثاني وهو الزمن الذي انتشر فيه المسلمون في قرى مصر وأنشأوا فيها مساجد الصلاة أو حولوا بعض الكنائس الى مساجد . ومدينة البهنسا من المدن التي كانت مركزاً عظيما للديانة المسيحية قبل الاسلام كما يدل على ذلك تاريخها ، والظاهر من أمر هذا المسجد انه أنشيء انشاء جديداً .

ويسمونه المسجد المعلق لانه شيد فوق حوانيت كثيرة للتجارة بقيت محافظة شكلها الى اليوم ، اما دورة المياه فتوجد في الجهة الشرقية منه يفصلها شارع .

ومن تلك المباني القيمة الباقية محافظة على شكلها بناء الحمام الذي يوجد في شرقي هذا المسجد من الجنوب ، وهو بناء فخم ضخم يشبه في شكله حمام السكرية الموجود بمصر تمام المشابهة بقيت له كل مرافقه عدا المستوقد وبئر المياه التي كان يشترك الحمام مع المسجد فيها . أما باقي المباني والمرافق فلا تزال كاملة ولكنها دخلت في حيازة رجل فقير من زمن قريب يسكنه الآن بولده وماشيته رأيته من الخارج فراقني منظره فطلبت من ربه الاذن بالدخول فأذن فلما دخلته مع رفقة نزلنا درجتين عن الارض وتوسطنا في صحنه ورأيناه معموراً بالمعز والفرايخ فنحاها صاحبها وقال أحد الحاضرين : ان أرض هذا الصحن لا تزال مفروشة بالرخام كما انشئت فنادينا من ازاله منها طبقة التراب وجاء بالماء وصبه على الرخام ونظفه بقطعة من الخيش فتكشف عن أحسن مايكون من الرخام المقسم تقسيما يعجز القلم عن وصفه بقى حافظاً شكله تلك المدة الطويلة .

فالمسجد والحمام أثران جليلان يجب المحافظة عليهما واعادتهما الى ما كانا عليه ، كما تجب المحافظة على غيرهما من الآثار الكثيرة الموجودة بهذه المدينة ، ولعل هذا الصوت الضعيف يطرق آذان حضرات رجال لجنة حفظ الآثار فيقوموا بالواجب عليهم والله الموفق .

محمود عرنوس

السواري

لاوسكار وايلد

مات (النرجس) الفتان الذي استهوى الالباب بجماله ويهيم الفؤاد برشاقته وبهائه .

مات (النرجس) بن آلهة الماء (سيفيسوس) من الحورية ليزيوب الخلابة اللعوب فاستحالت بركة أفراحه من كأس الماء السلسبيل الى كأس الدمع المرير .

هرعت عرائس البحر مترقرقة الدموع متشحة السواد يخترقن الغابات والادغال الى البركة يبكين معها وينشدن على ضفافها أغاني الأسى وتراتيل الاحزان . رأين البركة وما حل بها — تبدل ماؤها وتشعب معين أفراحها فأرسلن الجدائل وولولن صائحات محزونات : لا عجب أن يتفجر ماؤك على موت النرجس الفتان ، فأجابت البركة : أكان حقاً جميلا كما تعتقدن !

… جميلا ومن أعلم بذلك منك ؟ حقيقة كان يمر بنا ولكن في طريقه اليك حيث كنت قبلته ومناه وأمنيته ومبتغاه . كان يضطجع على شاطئك وينظر على صفحة مياهك معجباً بدلاله .

***

صمتت البركة طويلا ثم تأوهت من قلب مصدوع وقالت : —

أجل قد أحببت (النرجس) لأن جماله كان يغريني بالنظر اليه فأسعد به بمقدار ما أتمثل جمالي منعكسا على حدقتيه .

الموصل — رياض روفائيل

أكبر محل للاصواف والكزامير
في الشرق
محل
ابراهيم واكد واولاده
بشارع كامل بمصر القاهرة

ليلة أكتوبر

La Nuit D'Octobre

لالفرد دى موسيه

الشاعر

لقد طار العذاب الذى عانيته طيران الحلم، وتبدد ألمي كالطيف. ولست مستطيعاً تشبيه ذكراه البعيدة، وآثاره التائهة، الا بالسحائب الخفيفة، الرقيقة الوشائج والحجب، اذ يرفعها الفجر، ويزيحها السحر، فتذوب مع الندى، وتختفي مع القطر.

إلاهة الشعر

ماذا كان بك يا شاعري؟ وماذا وقع الك؟ أى عذاب خفى تكتم، وأى هم دفين تسر؟ واحزناه لك يا صاحبي وواهفتاه. انى لا أزال أشعر به، ولا أزال أحسه. ما هذا الألم الذى أجهله؛ وقد بكيته؟ والمصاب الذى لا أعرفه وقد تحدرت عبراتي من أجله؟

الشاعر

هو مصاب عام يعرفه الناس، وشر يألفه الجميع، ولكنا اذ نحزن ونتألم لانى نتخيل، من حماقتنا وتصور من جنوننا، أنه لم يوجد قبلنا من أحس حزننا، ولم يقع لغيرنا أن شهد ألمنا، وعانى حرى الهموم.

الاهة الشعر

والآن يا صاحبي لا تكتمني سرك الحزين، ولا تكتمني نبأك المهموم، بعد أن فر اليوم من صدرك، وتولى من جوانحك. ان إله الصمت هو أخ من اخوة إله الموت. والعزاء يا شاعري في الشكاة، والترويح في الأنين، وفي القول خلاص من العذاب، وفي البوح منفذ للصبر.

الشاعر

اذا ألزمتني الآن شرح عذابي، وأوجبت علي التمتمة بألمي، فأنى لا أدرى أى اسم أسميه، وبأى نعت أنعته؟ أحبا أقول، أم جنوناً أصف، أم زهواً أعترف، أم تجربة أدعو؟ ولا أعرف أى الناس من ينتفع من حزنى، ويستفيد من الحمق. ولكنى سأقص الآن عليك الحديث، وأفضى اليك بالخبر، ونحن هنا في عزلة ساكنة؛ بجانب الدفء، وعلى كثب من الموقدة. اذن فاتخذى هذا القيثار واقتربي، ودعي ذكرتي تثب في رفق على نغمك، وتثور على ايقاع الحانك ورنيمك.

إلاهة الشعر

ولكن أيها الشاعر أنبئني قبل أن تبسط لي ألمك: هل أنت منه أبللت؟ وهل أنت من الأسى قد تعافيت اليكن لامك الآن بلا حب ولا بغض واذكر انك أسميتني من قبل ممرضتك، ومنحتني الاسم العذب وهو أنيستك، اذن فلا تجعل منى شريكة في العواطف التى أساءت اليك، ولا تجعلنى تهمة جرم الجائعة التى أضاعتك.

الشاعر

لقد شفيت من المرض، وخرجت من العلة، حتى أنه أشك في أنى كنت بها يوماً مريضاً، وانني دهراً بها عانيت مجهوداً. واذا أنا أفكر [illegible]

الى حيث طارت عندها يمشي، لا أتصور في مكاني الا وبالا غريباً على لا أعرفه، ووجهاً على مجهولا لم أنظر اليه. فلا تخافي إلاهة الشعر ولا تجزعي. وحنى على خفقات أنغامك التى توحيها الي، وأنغام الحانك التى تنفخينها، تتجاذب في هدوء أطراف الحديث وتتساور بلا خشية أسرار الأفئدة، ونبكي لذكرى الهموم، اذ البكاء جميل، ونبتسم لحديث الأحزان؛ اذ الابتسامات عذبة مروحة مطهورة.

إلاهة الشعر

انى لأحتضن قلبك الذى أغلقته دونى، وأميل على هذا الفؤاد الذى حجبته عنى، كالأم الرءوم الحنون، تسهر عند مهد ابنها المحبوب، وسرير طفلها المعزز. تكلم ياصديق وأفض. ان قيثارى المتنبه المستمع سيتبع نبرات صوتك في لحن خافت أجش حزين، حتى تولى ظلمات الماضى في ظل خيط من الضياء أشبه شيء بشبح عارض يمضى مسرعاً هارباً.

الشاعر

أى أيام العمل... أى زمن الجهد والدأب. أيتها الأيام التى أحسست فيها وحدها انى أعيش، وحقاً أحيا. أيتها العزلة العزيزة الحبيبة، حمداً لك الله وشكراً، اذ عدت الى حجرتي المهجورة؛ ورجعت الى معهد درسي القديم المنبوذ، أيها المكان الفقير المنزل الساكن، يا جدران بيتي الصامتة الفريدة المقفرة، يامقاعدي التى عدا عليها التراب، يامصباحي الصادق المخلص الأنيس... أى قصرى، وعالمي الصغير. وأنت يا ربة الشعر، يا رفيقتى الأبدية الصغيرة، حمدك رب وشكرك؛ ها نحن عندنا نتغنى معا ونصدح، وجئنا معاً نتباكي ونترنم. اذن فاليك الآن أفتح مغاليق فؤادى، وأمامك أرفع الحجب المخطرفة فوق جباهتي. وستعلمين كل شيء وتعرفين أي ألم تستطيع المرأة ان تضرم ناره، وأى شر تستطيع أن تحدثه، لأن مصابي ياصحابي كما تعرفون من امرأة. امرأة واحدة صغرت لها وخضعت، صغار العبد لسيده، وخضوع الرقيق لمولاه. أيها السلطان المستبد، أيها النير المطلق، أيها السيد العزيز الجبار، انه منك وحدك قد فقد فؤادي قوته، وأضاع لديك شبابه، وأسرف على نفسه. ولكن لا أكتمك انى قد رأيت السعادة على مقربتها، وشهدت البهجة في جنابها، وكنا على كثب من الجدول الفضفاض نسير معاً، في هدأة المساء، فوق الرمل الفضى، تستهدى أشباح الحور البيضاء سنن الطريق، ونسترشد بها عن بعد متحدر السبيل، واذ أرى على ظل القمر وخيوط البدر هذا البدن الجميل متثنياً بين ذراعي، ولكن حسبي به أني كلاما... انى لم أتنبأ بالخاتمة، ولم أكن أعلم الغاية، ولم أتصور في أصناف القدر خفي النية. ان غضب الآلهة ولا ريب كان يطلب ضحية، وحتفها كان يسأل فدية، اذ [illegible]

إلاهة الشعر

ان صورة الذكرى الحلوة قد عادت تفتح الهنات، وتجلي الجراح، فعلام تخشى ان تعود الى الأثر التى تركته فى نفسك، والجزء الجليل الذى أحدثته فى فؤادك، إنكاراً للأيام الجليلة، وكفراً بالعهود الناضرة! وانت تريد ان تقص القصة صادقة، وتشرح حالة نفسك اخلاصاً وأمانة! أيها الانسان الفتى الصغير اذا كان حظك قاسياً، ونصيبك حزناً آسياً، اذن فابتسم لحبك الأول، وليومض ثغرك الهوى القديم.

الشـاعر

كلا. انى أتبسم لآلامى، وأتضاحك لعذابي يا إلاهة الشعر. انى أريد ان أقص عليك شقيني وأحلامى وهذياني، بلا تأثر، ولا حزن، غير ذاكر الزمن ولا شارح المكان، ولا باسط الفرصة والعهد... فى ليلة من ليالى الخريف، فى ليلة قرة متجهمة، أشبه بليلتنا هذه واليها أقرب، وأنة الريح وحشرجة الهواء فى رأسى الملتهب، وذهنى المتعب، تشق صميم همى، وتنفذ الى جوف أحزانى، وكنت لدى النافذة على مرتقب عشيق أتسمع فى هذه الظلمة المنتشرة السائدة خفق قدمها وحفيف ثوبها وأنا أحس فى نفسى حزناً غريباً ومصاباً أليماً، اذ ثارت ريبة الخيانة فى خاطرى، ووسوسة الغدر فى ضميرى، وكان الشارع الذى أسكنه قفراً مظلماً، ورأيت أشباحاً تروح، وأبصرت أشباحاً تمر، وريح الصبا تنفذ من بين شقوق الباب كأن فى عزيفها أنة انسانية؛ وفى زفيفها آهة نفسانية. ولا أدرى لماذا أحسست روحي تجرى فى سبيل الشك؛ وتندفع الى توقع الشر، وأنا أجاهد شجاعتى وأدافع جأشي، ولكن لم ألبث ان شعرت بالرعدة تسرى فى جميع بدنى، اذ الساعة آذنت، واذ دقات الزمن توالت، وهى بعد لم تعد، وطلعتها لم تقبل؛ اجملت أجيل البصر وحيداً، مطرق الرأس، منكس الجبين، الى فسحة الطريق ومرمي السبيل. وانا لم أنبئك بعد أى هيام مجنون أرسلت هذه المرأة فى نفسى، وأى نار طائشة هوجاء أضرمت فى وجدانى. ولم أكن أحب غيرها فى نساء الدنيا، وكنت أتصور اليوم الذى أعيشه بدونها قدراً أروع من الموت وفاجعة أشد ارعاباً من الفناء، واذ ذاك جعلت أجهد نفسى ان أقطع بيننا الرابطة، وأستحث فؤادى على ان أبدد العلاقة، ورحت فى ضميرى أدعوها مائة مرة الفاسدة، وأنعتها الغادرة الخائنة، ورجعت الى سجل آلامى التى عانيتها منها، أستعيدها ألماً ألماً، وأذكرها عذاباً عذاباً، وأسفاه!.. عند ذكرى جمالها المشئوم، وحسنها المميت، أى ألم لم يهدأ، وأى حزن لم يسكن، وأى غضبة لم تفتر...!

وبدا الصبح وأشرق النور... وأنا لا أزال عند الشرفة متعباً من الانتظار، ذابل الجفن من أثر الهوم؛ ففتحت عينى أستقبل بها الفجر الوليد ورأيت لحجرتي أشهد اليوم الوثاب من مهده، وتركت بصرى الزائغ يمرح فى الطريق ويدور. ولكنى لم ألبث ان سمعت وقع أقدام عند منعطف السبيل، ومنقلب الشارع الصغير، أى الهاه السموات أى رب العظيم.. اذا بى أراها هى بنفسها أولاً، هذه هى قد دخلت بيتها؟ ومن أين كانت قادمة؟

هذه الساعة؟ فى أى مكمن [illegible] البدن الجميل؟ وفى أى فراش [illegible] الناعم؟ وأنا عند الشرفة مسهد [illegible] ندى الجفن. أتبقى فى أى سرير [illegible] وأى مضجع! من كان الساعة [illegible] ويرى مشرقة أساريرك؟ الى أى [illegible] تضحكين؟ وأى فتى كنت تقبلين [illegible] الملونة. أيتها الوقاح الفاسدة، أترى [illegible] ذلك لأمانى، ورضابك لرشفاتي [illegible] منى، وماذا تسألين؟ أي ظما [illegible] على ان تأخذيني بين ذراعيك [illegible] بين ساعديك الظامئين الناشبين [illegible] الخائنة اذهبي عنى.. وياشبح عشيق [illegible] قصياً. ادخلي قبرك الذى منه [illegible] منهسا بعثت، دعينى أنسى الى أبد [illegible] واذا أنت يوماً حجبت بي الذكرى [illegible] الفكرة، فلا تدوري أني فى منام [illegible] فى حلم!

إلاهة الشعر

هون عليك ياشاعرى انى [illegible] بنفسك انى أتوسل اليك. لقد [illegible] وأزعجنى حديثك. أى فتاى [illegible] جرحك لايزال يريد أن ينتقض [illegible] أن ينفتح. وأأسفاه. انه جرح [illegible] وطعنة ولا شك نجلاء، وكذلك [illegible] ما ان تزال بطيئة البرء [illegible] الشفاء. فعليك اذن بالنسيان [illegible] اسم هذه المرأة، وامح من صفحة [illegible] هذه الغادرة.

الشاعر

اللعنة عليك أيتها المرأة الأولى التي [illegible] عذاب الهجر، ولقنتني تعيسة الحياة [illegible] وذهبت بعقلى رعباً، وأطارت لى [illegible] خزياً لك وعاراً يا ذات العين [illegible] المشئوم فصل الربيع من حياتي [illegible] الحلوة الحسناء، يامن صوتها [illegible] الخادعة، ونظراتها الغاوية [illegible] والعين الراحة والهناء، [illegible] على اليأس اذا كنت الآن أشك في [illegible] وأستريب فى لغة العبرات [illegible] والفيتك تذرفين ماء الشؤون [illegible] وعاراً أيتها المرأة اذ كنت أشد [illegible] وأتق ذهناً من الوليد، واذ كان [illegible] كالزهرة فى الفجر... بعد [illegible] أنت أم أحزانى وأنت والدة [illegible] جفنى للدموع عيناً، وجعلت [illegible] ومصدراً، ولكن ثق انها الآن [illegible] يحجزها ولا مانع يكفكفها [illegible] عميق لا اندمال له. لكنى [illegible] والصدر المهمور والسبيل [illegible] والتطهر ثم أنفض عنه [illegible] أرك الكريه الرذول.

الاهة الشعر

حسبك أيها الشاعر حسبك [illegible] فى هذه الحالة لم يلبث الاقوى [illegible] اذ تتكلم عنها ولا تشبه [illegible] أيها الشاعر واحتجب [illegible]

الآلام التى نالته من غيره ووقعت به عن يد سواه، اذن فادفع عن نفسك ألم الحقد وتحرج من الضغينة.

واذا لم تجد فى نفسك المقدرة على العفو والغفران فاستقبل عنه العزاء والنسيان. ان الموتى يرقدون بسلام فى جوف الارض ويضطجعون فى أحضان الغبراء، اذن فلترقد كذلك عواطفنا الميتة ولندفن حبنا الخامد، فان لرفات القلوب أيضاً اشلاء الافئدة رغامها، ونخليق بنا الانس فى مضاجعها المقدسة أو نأس بأيدينا مراقدها المباركة.

أيها الشاعر، لماذا تريد ألا ترى فى قصة آلامك الا حلما موهوماً وحباً خادعاً وهوى كاذباً؟ ألا تظن العناية الالهية لاغرض لها من ايلامك ولا باعث لها على ألمك؟ وهل ترى فى نكبتك عبرة لله الذى نكبك؟ ألا تعلم أيها الطفل أن الضربة التى منها تشكو وتئن قد أفادتك وحفظتك لأن الانسان من القرحة تفتح ومن العذاب تضج!

أيها الشاعر. ان الانسان طفل والحزن معلمه ولن يتهذب حتى يحترق بنار الالم ويخبز فى موقدة العذاب، تلك شريعة صلبة قاسية ولكنها سنة عالية سامية، قديمة كالعالم، عتيقة كالقدر. وكما ترى الحبوب لاتضج الا بالرى والسقاء؛ تشهد الانسان لا يعيش الا بالدموع والبكاء.

أيها الشاعر، ألم تقل انك من جنانك قد أبلت ومن زفتك قد أتيت؟ ألست فتى فى مطارف الشباب ومنعماً فى أبراد الهناء وحيا مكرما فى كل مكان؟ فهل كنت تعرف هذه المباهج الناعمة والمسرات الرفيعة لو أنك لم تذرف قبلها دمعاً وتسكب أول أمرك عبرات وشؤوناً؟ الموك تنبئ هل كنت من فرح ترفع الكأس المترعة الى شفتيك عند منحدر النهار، على ضفاف النهر بجانب صديق قديم على مائدة خمر وشراب؟ لو لم تدفع من قبل ثمن هذا الفرح وتقضى حق هذا السرور؟ خبرني هل كنت ستحب الازاهر، وتهوى الحقول النواضر والنشيد بترارك وأغنيات الاطيار، وصور ميشيل أنجلو والفنون الرفيعة وشكسبير والطبيعة، لو لم تجد فى خلالها أناتك قديمة وشهيقاً، وتشهد فى اضعافها عويلاً؟ وهل كنت مدركاً من طلعة السموات انسجام المعجز والائتلاف المدهش وسكون الليل وخرير الموج لو لم تسهد عينك ليلة فبت النجوم راعيا ولو لم تصبك الحمى فبعثتك على تخيل الراحة الأبدية؟...

ليت شعري. أليس لديك الآن عشيقة حسناء وخليلة فاتنة؟ واذ تشد على يدها، عند الوداع، الا ترى ذكرى آلام شبابك الأول تجعل ابتسامتها الناعسة أشد روعة، وأعذب تأثيراً وأفتن نعمة؟ ألا تذهبان فى أعماق الغابات المزهرة متنزهين؟ ألا تظلان الآن ذراعاً الى ذراع فى صميم الأحراش اليانعة متصاحبين؟ ألا تمشيان فوق الرمل الفضى متمثلين؟ ألست الآن وعشيقتك الحاضرة تسيران معاً كما كنت مع عشيقتك الأولى — فى هذا المرج الأخضر الناضر، تستهديان أشباح الحور البيضاء سنن الطريق، وتسترشدان بها عن منحدر السبيل؟ ألا ترى الآن، كما كنت من قبل، على ظلال القمر وخيوط البدر، بدناً جميلاً متثنياً بين ذراعيك؟ اذن فعلام الشكوى؛ ولم الصراخ والأنين وقد ثبر بقصك العذاب أملاً الخالد؛ وأراك على يد العذاب بجاوك الأبدي؟ وعلام الحق [illegible]

وتعتمد على التجربة الأولى، وتكره شراً جاءك خيراً مما كنت، ومصاباً هذبك وسما بك؟

أي بني العزيز. لتشكر هذه الخائنة الحسناء التى أرسلت عبراتك، واجدها ان أسالت ماء فؤادك. الا اشكرها انها امرأة، وقد قربها الله اليك لتحس بعد العذاب سر السعداء، وتأنس واجبها شاقاً، ومهمتها معذبة مؤلمة، ولعلها كانت تحبك، ولعلها كانت مولعة بك، وكانت تعرف الحياة، فعلمتك، وكانت بها خبيرة، فأفتنتك، ثم جاءت امرأة أخرى فقطفت ثمر آلامك، وحظيت منك بنتاج حزمك. أي طفلى العزيز. اشكرها فان حبك المحزن المخيب قد زال كالحلم، وقد شهدت جرحك، ولكنها لم تستطع له برءاً، ولم تجد له عزاء، وثق ان دموعها لم تكن كذباً، وعبراتها لم تكن خدعة. اشكرها يا بني انك تعرف اذ ذاك أن تحب...

الشاعر

لقد قلت حقاً، الاهة الشعر، ونطقت صواباً. ان الحقد شر، والبغضاء أثم، تثير رعدة مخيفة، ورجفة مرعبة، اذ ينتشر فى الفؤاد دخانها، ويتصاعد فى أعشار القلب بخارها، اذن فاستمعى الى أيتها الالاهة وأنصتي، ثم لتكونى شهيداً على قسمى، عيناً ليميني.

أقسم يا ربة الشعر بعيني عشيقتى الزرقاوين، ولون السماء الصحية؛ بذلك الشعلة المتوهجة، والشرارة الساطعة التى يسمونها نجمة (الزهرة..) بعظمة الطبيعة، ورحمة الخالق، بالضياء النقى الطاهر الذى يرسله النجم لهدى السارى، ومفتقد الطريق، بأعشاب المرعى، وسرحات الغاب، بالحقول الخضراء، والمروج الفيحاء، بقوة الحياة وجلال الكون.. أقسم يا أشلاء حبى القديم، وبقية غرامي الطائش المجنون، انى سأباركك فى ذاكرتى. وبأيتها القصة المظلمة الموحشة الراقدة فى مضاجع الماضى المنسي الذاهب، انى سأقدسك فى ثنايا ذهنى وخاطرى وخيالي. وأنت يا من حملت من قبل اسم العشيقة ولقبت لقب الحبيبة الصديقة، لتكن اللحظة السامية التى فيها انساك لحظة العفو والغفران.

اذن الى الغفران، اذن الى العزاء والصفح، انى الآن أقطع رابطة الفتنة التى ربطتنا معاً أمام الله. وبدمعة متحدرة دمعتى الأخيرة أترك الوداع المستديم، وأتلقى منك الفراق الخالد.

والآن هلمي يا ربة الشعر. وتعالى أيتها الشاعرة الحسناء. نعود الى الحب. ونتطارح ذكر الهوى.. وأسمعيني منك أغنية بهيجة مفرحة كما كنت تطربيني فى أيامى الأولى الراغدة وزمني الماضى الجميل، وهذه نفحات الحقول، وعبقات الأزاهر تنم عن مقترب الصباح، وتكشف الغطاء عن مطلع الضياء.

تعالى يا ربة الشعر ايقظى الحبيبة الجديدة من منامها، واجنى أزهار الحديقة، واقطفي ورود البساتين، تعالى أنظرى الطبيعة الخالدة تخرج من كلة النوم، تعالى نعد الى الحياة فى منبثق أول خيط من خيوط الشمس.

طنطا — محمود حسني السيد

مبادئ عن فن الطيران

الدوران

والعامل دورة ما لاحسنى الجراث يجب أن تتحرك الدفة مع مقدار الميل السابق للاجنحة لسهولة تتمم العملية.

فمثلا اذا أردنا الدوران لليمين فنضغط قضيب الدفة لليمين، وفى نفس الوقت نحرك القضيب الرأسي لليمين ذاتها فتدور الطيارة لليمين، وعند ماتتم الدورة نرجع القضيب الرأسي لجهة الشمال الى مايعد مركز الوسط بقليل، حتى اذا ماأصبحت الطيارة على وشك أن تستطع (لأنها بحكم تحريك الضابط تميل للجنب) نضغط قليلا على قضيب الدفة من اليسار، وبعدئذ يعاد كل من القضيبين الى مركزه الأصلى.

درفات توازن الطيارة (الأيارونات)

درفة توازن الطيارة عبارة عن قطعة مستطيلة من الخشب مسطحة ومثبتة فى نهاية أجنحة الطيارة من الجانبين وتتصل بالقضيب الرأسي بأسلاك.

وماهيتها فى الطيارة من وجهة الشغل كالدفة أو الرافع تماما. بمعنى أنه اذا تحرك القضيب الى اليمين، فهذه الحركة ينشأ عنها دوران الطيارة لليمين، وبدورانها تميل أجنابها فيصير الجنب الأيمن لأسفل والجنب الأيسر لأعلى.

وحيث ان الايارونات متصلة بالقضيب الرأسي بأسلاك فينشأ من تحريك القضيب حركة الدرفات بالمثل، ولكنها عكس حركة الاجنحة، أى ان الدرفة اليسرى تكون لأسفل واليمنى لأعلى. ولو أن انخفاض أوعلو الدرفات يكون طفيفاً جداً ولايزيد غالباً عن نصف بوصة.

وبالرغم من طفافة الميل فان جزءاً كبيراً من الجناح يتعرض للهواء وينشأ من ذلك مقاومة ترفعه أوتخفضه، بينما يحدث عكس ذلك فى الجناح المقابل، وذلك لان الدرفتين متصلتان ببعضها بسلك توازن، فعندما ترتفع اليمني تنخفض اليسرى. وتلك الحركة تساعد فى تسطح الجناح بسبب المقاومة الاضافية على أعلى الدرفة المرتفعة.

وهناك بعض طيارات ليس لها درفات توازن لان الاجنحة فيها تلتوى وتبسط فتحدث العمل المطلوب.

كيف تفقد الطيارة سرعتها

رافع الطيارة هو الذى يضبطها فى الجو ويحافظ على موازنتها أثناء التحليق. فعند ماتنطلق الطيارة بزاوية كبيرة فيتسبب من كبر هذه الزاوية زيادة مقاومة للاجنحة فتقل السرعة وتبتدئ فى الصعود، وعند ماتهبط فالمقاومة الناشئة من الاجنحة أثناء اختراقها لطبقات الجو تقل فتزداد سرعة الطيارة. ومن ذلك نحصل على: —

ان الطيار الذى يعرف السرعة اللازمة لجعل طيارته تحلق مستوية بعدل عدداً من الدورات الماكنة فى الدقيقة بدراية أن أي زيادة فى هذه السرعة معناها ان الطيارة تفقد سرعتها الموازية ويخرج عنانها من يده ولايمكنه اعادة الآلات الى العمل الا اذا هبط لعلو يكون الهواء فيه كافياً لطيرانها.

وعلامة فقدان الطيارة لسرعتها هى استرخاء عام فى الضابط يدل على ان الهواء المار بالاجنحة وأسطح توازنها لايكفى لاحداث التأثير اللازم فى درفات التوازن والرافع والدفة، وفى هذه الحالة على الطيار أن يهبط بالمقدمة لاسفل ليزيد السرعة الموازية وليملك عنان الطيارة بالثاني.

محمد خليفه

نظرات

أمر أن استفيد من انحراف الرجال.

(شكسبير)

الحياة احلام تنتهى برقاد الموت

(شكسبير)

كلمة تفيد خير من ألف لا تفيد

(كنفوشيوس)

عهود بنى الانسان كأوراق شجرة خضراء وغداً تذبل وتموت

(كلاردموود)

صديق نفسى فى شخص آخر!

(فيثاغورس)

الضعيف هو الذى لا يستطيع أن يغفر نزوة نفسه.

(دانيل)

لا يجوز لكل بالغ السبعين أن يخاف الموت ولا يشكو مكاره الحياة.

(سولون)

اعرف نفسك بقدر نفسك

(ابقراط)

طنطا — محمد عثمان

اكسير الحظ

مشروب لذيذ جداً خال من المواد المضرة والمحرمة

مبهج مفرح ومقو للاعصاب حالا

يطلب من كافة تجار الادوية

المستودع العمومى مخزن ادوية ميشيل نجار ميدان محمدعلي باسكندرية وفى مصر شارع الدرب الجديد نمرة ١٢ الموسكي.

المكتبة الشرقية
بصفاقس (تونس)

بنهج الباي رقم ٣٦

لصاحبها محمد بن محمود اللوز

هى المكتبة الوحيدة التى تحوى أم الكتب العلمية والمدرسية والصحف الشرقية

الاسكندر الاول

عاهل روسيا من ١٨٠١ — ١٨٢٥

صفحة من حياة زاخرة بالنشاط والعمل المثمر

كانت كاترين الثانية قيصرة الروسيا تحب الفلاسفة وترحب بهم في مجالسها وصالوناتها وتراسلهم. ولقد كتبت ذات يوم لجريم أحد فلاسفة الألمان عن الاسكندر وهو طفل يحبو: « اذا لم يتحرج في الحياة فعلى من نلق آمالنا؟ » هكذا كان قولها عن حفيدها الذي قدر له أن يحكم روسيا من عام ١٨٠١ حتى عام ١٨٢٥ وأن يبدأ القرن التاسع عشر بشيء من الغرابة بمكان. ولا عجب في تصريحها هذا فلقد تولد عن حب الأمومة وعطف الوالدات، لاسيما أنها كانت تمقت أباه بولس الأول قيصر الروسيا، وكانت تلتمس شخصاً تحبه فوجدت في حفيدها ما نشدت وأعطته كل حبها.

ولد الاسكندر عام ١٧٧٧ وقضى عهد طفولته في بيت كاترين الامبراطوري، ومنذ ذلك الحين تعهدت بأمر تربيته وتعليمه.

ولكن الاسكندر وقع في أثناء تلك المرحلة الأولى من حياته تحت تأثيرات شتى، فلقد نشأ في جو مسمم بالشك في وجود الاله والجحود بالرسل، فحار في أمره أيتنفس في ذلك الجو أم يتبع تعاليم الكنيسة ويخطو وراء دعاتها!

وأحضرت له كاترين المربي السويسري (la horpe) لاهارب وكان متشبعاً بآراء فلتير الحديثة، ولكن مربيه الحربي كان الجنرال سلتيكوف الذي كان من دعاة النظم الاستبدادية الروسية، فكانت تعليمات لاهارب تتضارب في نفس الاسكندر مع تعليمات سولتيكوف الذي دربه ورباه على تلك المبادىء الرجعية التي كانت ممتزجة بدم ملوك روسيا، وعلمه السير بها في طريق الحكم المطلق.

فخرج الاسكندر من بين أيدي مربيه مثقلاً رأسه بآراء متضاربة.

كانت أمنية كاترين أن تزوج الاسكندر وهو صغير وسعت وفعلا نجحت في زواجه من أميرة بادن وهو لم يينع بعد ولم يحن عهد زواجه، فكان من جراء ذلك أن شغل باله وعقله بالحياة الزوجية في وقت كان يحتاج فيه لتكوين عقله، فشب مضطرب الفكر وتسلم عنان نفسه قبل أن يبلغ أشده.

كانت نتيجة كل ذلك أن كانت كل أعماله، عند ما بدأ في خوض معترك الحياة وحمل أعبائها، متناقضة. ويرجع ذلك لتلك المؤثرات المتضادة التي مرت به في أول حياته. غير أن الصفة التي لازمته طول حياته هي نزعة أجداده الأوتوقراطية، وبقيت المؤثر الأكبر في معظم أعماله حتى لفظ النفس الأخير في هذه الدنيا. فمرت حياته كالخيال، ومن هذا يمكننا تفسير سر حياة الاسكندر.

كان الاسكندر كأبيه حياتهما ملأى بالالغاز التي وقف معاصروه وكاتبو تاريخ حياته ازاءها مكتوفي الايدي. كان الاسكندر متصفاً بصفتين متناقضتين: فهو آونة يكون ديموقراطيا متواضعاً، وآونة تطغى فيه النزعة الاستبدادية، فكانت حياته خليطاً من السذاجة والصلف.

أما ما تعلمه من فنون الحرب [illegible]

ولقد حاول بعض معاصريه أن يصموه بضعف الارادة وخور العزيمة، ولكن الاسكندر بالرغم من أنه خاب في مسائل كثيرة فان ذلك لم يكن ناتجاً من ضعف في الارادة بل لتضارب ما كان يجيش بقلبه من العواطف المتضادة. فليس من العدل اذن أن يعزى ذلك الاخفاق الى ضعفه! فنفوس العظماء توافة لكل عمل جليل خطير والحياة ملأى بالعوائق والعقبات، ونكبات الدهر وأرزاؤه كثيراً ما اعتورت حياة الانسان!

ومما يدل على أن الاسكندر لم يكن ضعيف الارادة ما أظهره من الكفاية والمقدرة في حوادثه الأولى مع نابليون وعند ما غزا نابليون بلاده وعاد منها يحمل الخيبة في يد والبؤس في اليد الاخرى. فقد برهن الاسكندر على أنه بعيد النظر ثاقب الفكر لما وافق على الخطة السلبية التي اتبعها الجيش الروسي فلم يقف نابليون الا عند « سمولنسك » ثم زحف الى الوراء مخربا كل شيء في طريق العدو حتى أعيا نابليون النصب وأماته الاجهاد. وبعد عناء دخلت الجيوش الفرنسية « موسكو » فوجدوها خاوية على عروشها تنعى من بناها! ثم أحرقت بعد ضحية أو عشاها، فأصبح الجيش الفرنسي أضيع من الايتام! وجاءت الطامة الكبرى عند ما حل الشتاء الروسي المميت ومات معظم الجنود الفرنسية من البرد في الطريق. من هذا ومن غيره نستدل على أن الرجل لم يكن ضعيف العزيمة كما اتهم الا أنه كان يعوزه بعض الاخلاص في العمل. ويرجع ذلك الى الظروف السيئة التي عاش فيها الاسكندر أول حياته فان جدته كاترين أبعدته عن أبويه لكرهها لهما ولم تأبه لشغف الاسكندر بوالديه اللذين كان يحبهما حباً جماً. وكان يخفي ذلك الحب عن جدته فنشأ محروماً من عطف الامومة وشغف الابوة كما نشأ قادراً على اخفاء عواطفه.

ولقد أثرت حوادث عشر السنين الأولى من حكم الاسكندر في أخلاقه أيضاً كما أثرت ظروف طفولته فيها. وأول تلك الحوادث قتل والده بولس الاول في عام ١٨٠١ حيث لازمه الفزع والخوف وظل عبوساً كدراً متصوفاً مدة حياته وبقيت ذكرى تلك الحادثة ماثلة أمام عينيه عهداً طويلاً، وكثيراً ما قام بمشروعات عظيمة كان يقصد بها التكفير عن خطيئته. لكن كون قتل أبيه أفزعه وجعله متصوفاً شيء، وأنه كان شريكا في الجريمة نفسها شيء آخر. فقد كان الاسكندر يعلم بالمؤامرة ولكنه لم يمنعها، ولما قدم المتآمرون للمحاكمة لم توقع عليهم عقوبات صارمة، مما يدل على أنه اشترك في التآمر على قتل أبيه.

هذه هي الحادثة الأولى في حكم الاسكندر التي أثرت في أخلاقه أعظم تأثير، أما المؤثرات الأخرى فهي ما رأى من عظمة نابليون ومن سقوط التيجان والعروش امام شخصه الكبير فاعتقد أن نابليون مرسل ليحكم ممالك غرب اوربا وانه هو مرسل ليحكم شرقها. وقد رسخ هذا الاعتقاد في ذهن الاسكندر [illegible]

افكاره حوادث الفترة ما بين سنة ١٨١٢ و١٨١٥ التي كان أولها غزو نابليون الروسيا. ثم قال الاسكندر ان حريق موسكو أشعل فيه روحا جديدة وملأ قلبه بإيمان جديد، لما رأى العناية الآلهية ترسل على نابليون النار. ولم يكتف الاسكندر بتقهقر نابليون من الروسيا بل عزم على القضاء عليه باثارة كل اوربا ضده اعتقاداً منه أنه مرسل من عند الله ليقضي على طاغية اوربا ومهدد سلامها. ونجح الاسكندر وكان له الفضل في اثارة حرب الامم ضد نابليون مما أدى الى واترلو عام ١٨١٥ وزوال تلك الشخصية المخيفة من مسرح السياسة الاوربية.

تلك هي المعتقدات التي حدت بالاسكندر للقيام بما قام به في الفترة ما بين عام ١٨١٢ و١٨١٥ والتي جعلته يعتقد أنه لولاه لما نجت اوربا من يد الطاغية نابليون. والحقيقة ان الاسكندر بلغ مبلغاً عظيما وذاع صيته في آفاق اوربا لما انهزم نابليون.

دخل الاسكندر باريس وهو كاره للبوربونيين معتقداً ان انصار الملكية لايقلون خطرا على سلام اوربا من نابليون، ولكنه خضع لقول « تليراند » ان فرنسا لايستتب أمرها ولا يسير دولاب اعمالها على النظام الجمهوري. وانه لابد لها من اسرة بربون. وجاء، بعد ان اقتنع الاسكندر، لويس الثامن عشر وجلس على عرش فرنسا وكانت الصحف الفرنسية تهزأ به قائلة: ان الحلفاء لما جاءوا باريس اتوا به بين امتعتهم. وكان اعتلاؤه العرش بمعاهدة باريس في ٣٠ مايو سنة ١٨١٤

وبعدئذ بدأ الحلفاء ينظمون أعمالهم في مؤتمر فينا وكان الاسكندر بلاشك اكبرهم شأناً فيه وأهيبهم مقاماً، وكانت اكبر اطماعه بولندا التي أراد ان يمنح له ليعطيها بعد ذلك استقلالا ذاتياً. وسعى للحصول عليها باستجلاب محبة فردريك الثالث ملك بروسيا ووعده باعطائه سكسونيا لأن فردريك كان ينتظر ان يرجع اليه المؤتمر القسم البروسي من بولنده الذي كان نابليون قد انتزعه ليكون دوقية وارسو ولكن فكرة الاسكندر ومشروع تعويض بروسيا لم يروقا في عين ممثلي انجلترا والنمسا وفرنسا وبافاريا والممالك الالمانية الصغيرة. عارضت النمسا وانجلترا في المشروع خوفاً من تقوية بروسيا واخلالها بالتوازن الدولي وهذا ضد مصالح النمسا التي كانت احدى أعضاء الاتحاد الالماني ويهمها ان تكون اكبر دولة فيه لتسيطر عليه، فاذا اخذت بروسيا مملكة سكسونيا تصبح بذلك اكبر مملكة في الاتحاد الألماني. وعارضت انجلترا والنمسا ايضا في اعطاء بولنده لروسيا لما خشيتاه من تقدم الروسيا في أوربا. تشبث الاسكندر أولا حتى كادت المسألة البولندية السكسونية تؤدي الى حرب شعواء بين الدول المتحالفة وتفرق قواها وتمزق وحدتها، لولا أن كاسلريه أفلح في وضع حد لهذا النزاع وحلت المسألة البولندية السكسونية بطريقة سلمية اذ اتفقت الدول على اعطاء الاسكندر جزءاً كبيراً من بولندة، وأعطيت بروسيا خمسي سكسونيا، وكان ذلك في فبراير سنة ١٨١٥. وفي مارس من السنة نفسها أتت الأخبار منبئة بفرار نابليون من جزيرة إلبا ووصوله فرنسا ومقابلة الشعب الفرنسي له بالترحاب، فقام الحلفاء لمقاومة العدو المشترك وقويت عزيمتهم والتأم شملهم، وأصدر ممثلو الحلفاء في فينا قراراً بتضامنهم في القضاء على نابليون. ولقد انتهت فترة مائة اليوم بواقعة واترلو التي أزالت خطر نابليون [illegible]

آخر سهم أراد أن يلقيه. ونقل [illegible] باريس المرة الثانية. ولما وصل الاسكندر [illegible] فرنسا ألفى بلوخر يعاملها [illegible] يضرب عليها الضرائب ويلزم أهاليها [illegible] ويملأ نفوس الأهلين رعبا وتهديدا [illegible] احتج الاسكندر على المطالب [illegible] يطلبها البروسيون ووجد من [illegible] قائد الجيش الانجليزي أكبر عون [illegible] بالاسكندر الى ذلك الاحتجاج أنه كان [illegible] (ويشاركه ولنجتون في اعتقاده) أن [illegible] فرنسا كثيرا فان ذلك يؤدي الى [illegible] بربون صعبا ذلك الى غضب الشعب [illegible] الامر الى ثورة ثانية وهذا ما أراد [illegible] وهنا امتزجت أغراض انجلترا وروسيا [illegible] الاسكندر وولنجتون أيضا أنه اذا [illegible] ضد مطالب بروسيا فان ذلك يكسب [illegible] والروسيا صوت فرنسا في المستقبل [illegible] مطالبهما في الشرق فيما بعد. وكان [illegible] الاسكندر أيضاً أنه بارضائه فرنسا [illegible] روسيا يوقع الفتنة والبغضاء بين [illegible] وتظل الأخيرة محتاجة اليه مادامت [illegible] القوة وليلعب هو دوره على مسرح [illegible]

بعد ذلك فكر الاسكندر في عمل [illegible] سلام أوربا وليضم الدول المسيحية [illegible] لبعض. وكان اعتقاده أنه لما كانت [illegible] هي التي قصمت ظهر نابليون فيجب أن [illegible] لله بعمل تعهد وتحالف بين الدول [illegible] ان تحكم تعليمات الديانة المسيحية فيما [illegible] من المشاكل وأن تعتبر الدول نفسها [illegible] عليهم التعاون لا التطاحن. وتلك [illegible] الدول في تعهد وتحالف كهذا فان [illegible] تمتنع من العالم.

قصد الاسكندر بهذا المشروع [illegible] بمثابة تكفير عن خطيئته التي ارتكبها [illegible] المؤامرة على ابيه. ولقد قوى ذلك [illegible] امرأة متصوفة اسمها « مدام كرودنر » [illegible] الاسكندر بلدة هايلبرون بألمانيا في [illegible] ويقال انها هي التي أوعزت اليه بفكرة [illegible] المقدس، ولكن ذلك ليس من الحق [illegible] من المؤكد أن الاسكندر أعطاها مشروعه [illegible] ومراجعته وبعد ذلك أخرجه [illegible] الدول في فينا من المشروع، ولكن [illegible] أن يسخر من رجل فلا يمكنه أن [illegible] امبراطور ولا سيما من امبراطور الروسيا [illegible] الصولة والعظمة!

وقع فردريك وليم [illegible] اطاعة لرغبة الاسكندر واعترافا منه [illegible] أيام حرب بروسيا مع نابليون. ووقع [illegible] الامبراطور فرنسيس من غير أن [illegible] وأمضاها لويس الثامن عشر [illegible]

أما كاسلريه فقد أبى أن [illegible] يعود بانجلترا الى الوراء [illegible] وذوي الرؤوس المستنيرة في [illegible] ولقد كانت الحكومة الانجليزية [illegible] حرج فان هي أقدمت على [illegible] عرضت نفسها لمهاجمات حزب [illegible] ربط يد انجلترا بشيء لا [illegible]

(البقية على صفحة ٢٧)

وسائل محزنة

الدموع

صديقي

حين تسامى الروح تذيب جوانحه دموعاً.. الدموع غذاء العيون وفيض الألم الساجي [illegible] الجنون. الدموع قطرات الألم ونفثات الكلم.. الدموع حساء الباكي، وغوث المهموم [illegible] الشاكي! الدموع شرايين الألم النابعة..

اهرقي يانفس بخورك واذرفيه بالدموع! [illegible] غسول الذنوب وكفارة عن وفاء انتكس وهوى الى منسوب.. فقد أضحى الوفاء ماوكا في [illegible] متاويا.

[illegible] ماء كالدمعة او طفاء [illegible] بلقع جدباء! ماء الاصدقاء الضعفاء! ماء [illegible] والسماء! ماء اذرفه بريئا في الجفاء والخفاء [illegible] فقد اشتفى الشر مني واكتفى وطال [illegible] قد تباعد واختفى!

لما أحس بدمعة ترقرق.. لهذا كان الى [illegible] وحزني كئيباً وحين أنتزع من قلبي نصالاً من [illegible] الألم وازرعه في صراع والنياح وازرعه في [illegible]. وانك لو رأيتني فيها لبكيت، حين ذلك اضع [illegible] عليه فلا أجد الدمع أثراً.. فانظر كيف غاض [illegible] في قلبي وجف. وانظر كيف أصبح القلب [illegible] ولا ينبجس من ألمه دما يهرق بعض مافيه [illegible] ثائرة.

ليس البكاء كالدموع.. وليس الناس كالزجاج [illegible] المصقول. ان البكاء — وما أكثره — ماء [illegible] وسلاحه الباطل، وأما الدموع — وما أقلها — [illegible] ما استحالت من دم القلب القاني [illegible] البكاء! وصارت هامية هطالة لشدة النزع. [illegible] بكاء النساء.. اذا ما اعتاص أمر عليهن [illegible] فقدن أسلحة التأثير.. عند ذلك يشهرن البكاء [illegible] ويدفعن معين الدمع وسيلة وكفاحا.

لكن الدموع.. شيء قدسي! تلك التي تترقرق [illegible] الرجل المخذول.. حين تتكسر أعواد [illegible] وتزداد الاسى ويبرح ويشتد. انظر بكاء [illegible] حين طاح أمله وراح وحين نفي وأبعد [illegible] وأمسى قبس النور ظلاما.. تلك دموع [illegible] سخينة بذوب الأمل بعد ما خبا وتمزج [illegible].

أحس ساعات الذكرى الأليمة كامنا في قلبي [illegible] يدي الراجفة عليه شفقة [illegible] ثم أحاول ان افتح مغاليق العين لتبسط [illegible] شكوى النفس في ألمها ولتفرج من أساها، [illegible] على البكاء ضنينة [illegible] معذبة أمينة!

اني أرقد الذكرى بالكتابة، فهي التي تشعل [illegible] وتجهم الاسارير وتقتل البسمة وتذهب [illegible] الشباب.

[illegible] أم العاطفة شعر خالد!

كان أمس من ليالي الذكرى الخالدة في حياتي، [illegible] أربعة رفاق، وكنا قد غشينا دار التمثيل [illegible] وأنا به مشغوف، وما أحسست [illegible] لأني أعلم أنك من هواته.. وهل تذكر [illegible] ليالينا.. اتذكر تلك الأمسية حين [illegible] الطعام الخفيف بمدخر [illegible] من السينما [illegible] في التهامه. وهل تذكر تلك السرعة [illegible] التي كنا نطلقها لقدمينا أو للسيارة رغم [illegible] على سرعتك ورغم تخاذل قواي من [illegible]

أقول انا غشينا — نحن الاربعة — تلك السينما وكانت الرواية احدى بدائع رومان نوفارو! مما تشعل في النفس العاطفة وتطلق للخيال أعنة الانطلاق في التفكير!

ثم اقترحنا أن نقصد كوبري قصر النيل وأن نقضي به ساعة في الاستمتاع برأى النيل الوسيع الهادىء الذي تصطفق امواجه وتتكسر متلاشية في خفوت وهمس! وأخذنا نغذ نحوه مسرعين وكان في الرفاق اثنان احدهما يجيد المزاحة البريئة وآخر تمنيت لو أسعدتني الموهبة أن يكون لي صوت جميل عذب مثله. اني أحب الغناء لأنني أرى فيه سحراً وخلوداً نلمسهما في هذه الحياة.. حين تهبط كل حركة ولا يبقى الا الصوت المغني السادر الجليل! ولكن تكاليف التقاليد كانت تمنع صاحبنا أن يرسل في الفضاء غناء ونحن في الطريق.. ومنا من يخشى على نفسه مداهمة الطفيليين، ومنا من يراعي للآداب العامة حرمتها المقدسة. ولكنني كنت ضجراً. ثم استلبتني مناظر القوارب الطافية على صفحة الماء يناغيها النسيم في رقة وعذوبة، وكان أن تمخض الاقتراح السالف عن اقتراح آخر في أن نقضي ساعة نجدف ونغني ونصيح ونلهو.. ولكي تفلح التجربة سننا شروطاً. فكان من نصيبي أن أجدف نصف الوقت الاول يساعدني في ذلك رفيق لايجيد شيئاً في العالم الا التكلم في أحوال الملاكمة والمصارعة وما كان في أمريكا وماصار في غيرها.. وحبه لدمبسي واكباره لتيني وأسفه على كاربنتيه.. وأحمد هذا الصديق أنه وثق بي الرابطة نحو الرياضة لكنني أتلمسها بقدر معتدل.. بينما يقضي هو كل ماجاد عليه الزمن من راحتين « الساندو » والعدو والتردد على أندية الألعاب.

وكان على الباقين أن يقضيا نصف المدة التي قدرناها في مزاح وفكاهة بينما نتشارك أنا ومن يعاونني في التجديف معهم في الحديث ولكن في عناء وصعوبة!

ولما وصلنا عرض النهر، وكان الليل في سكونه يزيد النيل سحراً ورهبة وأقواس الأنوار المنعكسة وأشباح الناس تلبس الليل رهبة خفيفة جميلة، اقترحت أن نلقي خطاف القارب في النهر ثم نقضي ساعة نستمع فيها صوت ذلك الرفيق.

وما أدراك ماليل النيل. وما أعلمك بالنيل الخالد وقد مسحت عليه يد الدهر والقوة جلال العظمة... مسحت عليه الدول التي سبق بنيها وغذى ذويها وأروى تربتها وأرضيها مهابة الفراعنة التي تراها في الكرنك وفي أبي الهول!

أيها القدماء! أكان النيل لكم مطية ذلولا كما هو اليوم؟ أم كان يتطلع من يقربه؟ وما الذي سطر عليه آية الوفاء لمصر فكان لها الشريان الرفيق والغذاء؟ وما الذي توحي اليه سر الصمت فما تحس فيه اصطخاباً ولا في صفحته اضطراب؟ وما الذي جعله فياضاً زمزماً لمصر وحنانا غدقاً لهذا الوادي دون الصحراء الشاسعة الترابية!

لو أني كنت طائراً.. يحنو من صفحتك ويلثم نحيبك.. وينتفض من رقتك! أواه! اني أحب القدماء الذين كانوا يقدسونك كل سنة عروسا! وكل حول قربانا...

فكرت في هذا وفي أكثر منه بينما أستمع لنغمة السلاسل وهي تنفرد حتى تشتد نهايتها [illegible] وأرسل أحد الرفاق في الجو شدوا

رائعاً.. وامتزجت سحرية النيل بجمال الغناء في حلاوته وطراوته.. واهتزت مشاعرنا فأخذ يتحنن في مناجاته ويئن في خيالاته ويلين في دعاباته! وافتن في تصوير العاطفة بصوت غذته حسن النبرة والوقع وزاده الافتتان قبولا على السمع.. وداوم يخرج من تلك الحنجرة غناء رقيقاً سائغاً عذباً حتى وهن وحتى بلل الدمع مآقينا!

وحسبت هذه الغشية ان اشتدت ستؤلمني فاقترحت في الحال أن نعود، واقترح آخر في رجاء أن نظل شطراً من الليل.. ووعدنا أن سيقص علينا قصة من حياته رائعة أخذت سطورها أجل صحائفه، وأنشأنا بقصة لم أمتلك في خلالها من احتباس العبرة فكنت أزيلها في خفية وألم، وكان يقصها مستمداً من الذكرى وألمه أشق مايستمده الانسان من وحي الماضي.. تلك المأساة التي تسمى « الحب »

ثم قال والدمع ينساب وعبرته تسبح في عذاب: يارفاقي لعلي أجرمت فشوهت حلاوة نزهتنا.. لاتأسفوا ودعوني أطارحكم.. هيا نضحك ونسخر! هيا نستمد من شبابنا قوة الكبرياء ونحطم العاطفة.. لست أمزح ولكن أهذي... لو كانت الموسيقى وهي تنبعث من أوتار الكمان! لو كان نغمها ينسيني ألمي ويفسر ما أطلق.. اذن لا أبكيكم وأنا أضحك! وأدميتكم وأنا أسخر.

الحب.. غناء الشباب المتصاعد كالبخور للسماء.. نرسله من قلوبنا الطاهرة.. ثم يتبدد ويتلاشى كما تهوي الأنامل المتراخية على أصابع البيان عازفة أغنية الوداع!

الحب زهرة.. تهصر وتذبل ثم تودع القلب قبراً.. وتظل بقية العمر تبكيها...

ومن الناس من يضحي وهو يشعر بأنه يؤدي واجباً خالداً سامياً وليس شيئاً ثقيلا فانياً. وهؤلاء قلائل، ومنهم من يستقبل التضحية ويجعل من ضحى مطية الشهوات ويستلب منه تلك العاطفة الكريمة في عنف وقسوة!

وأخيراً ياصديقي.. لقد طابت لي راحة النوم الآن قليلا بعد أن قضيت من ساعات الليل الجميلة شطراً سعيداً في كتابة هذه الرسالة. وما أهنأ عندي وألذ من كتابة الذكرى ساكنا في هزيع الليل الاخير! واني لأشعر بأن من أقصى السعادة لدي حين أكون في غبطة وهناء.. في الليل وحين أودع أوراق سر نفسي وخبيئة أملي وحبائل فكري وعملي.

ثم استشعر بقطرات الدمع خفيفة.. تهمي لها عيني وتمحو سواد المداد!

محمود عزت موسى

صفحة من حياة فتاة

أي تعذيب تعاني؟؟

ولولا ثقتي من « أمية » أهلها وعدم تعودهم على قراءة الصحف ماطالعتك اليوم بهذا المقال الدامي راجية أن أكون به وبمثله من مقبل وماض قد اشتركت في عملية « البناء النسوي » اشتراكا عاماً فعالا.

هي ابنة واحد من أصدقاء والدي وزميلة لي في « جامعة الحبة » ثم في « السنية » وأخيراً هي كل من اصطفيت لنيل اخلاصي وحبي.

جاءتني في زورة مسائية وكنت في الدار وحيدة أنا وخادمي وخلال جلسة قصيرة شكت الي بثها وحزنها من الخطب الذي تعاني:

والدها رجل فقير يعول سبع بنات، هي كبراهن، وولدين هما أصغر الأولاد، ومرتبه ثمانية جنيهات. فالحياة في الدار ليست ذات رغد، لولا احتيالها عليها باخلاء حجرة من الدار يسكنها شاب مصري يعمل في شركة الترامواي كمفتش مساعد يتقاضى شهريا تسعة جنيهات يدفع للحجرة منها جنيهين... وبعد اقامته بينهم شهراً أو يزيد جاء ذكر الزواج والازواج وكان تلميح من الشاب برغبته في الزواج من الفتاة، وكان حرص من الوالدة والوالد على الترحيب بالتلميح أيما ترحيب.

وصديقتي تؤكد لي أن الشاب لايليق بها وتذكر لي ماتراه فيه من نقص. والفتاة على جانب من الجمال ولها نصيب من التثقيف وفهم لأخلاق الزوج وتحدوها رزانة وفي وسعي أن أؤكد كفاءتها لزوج أحسن من هذا حالا وهي ذات آمال كبار ولها في الحياة والحب آراء امتزجت عصارتها بدمها وخالطت معانيها روحها فلا تستطيع منها فكاكا بغير الموت أو بغير حادث ليس منتظراً.

كيف توفقون اذا بالقران بين هذه الفتاة وبين ذلك الفتى؟ ولكن الوالدين الجاهلين يتمسكان في ثقة ويهزان رأسيهما معتدين بلوعيا من تاريخ الجهالة، فاذا ثارت الفتاة واحتجت وصفعتهم بالحجة تلو الحجة اصابهما أبوها أن (تفرس ولاش فلسفة)! فاذا أشفق أن تكون في الدار ضيف مستريبا منه من النزاع طرف فدفعه شعوره الانساني الى شد أزر الفتاة.. اقتنع الوالدان وبذلك تهدأ العاصفة الى أجل..

بعد يوم أو يومين يلاحظ الشاب أن دم الفتاة يكاد يرحل عن جسم مشكاته فيعد عشاء فخما ويدعو الى حجرته الوالدين ويزين المائدة ببعض كؤوس من الكونياك (الذي يصلح المعدة) وتعلو الضحكات بينما الفتاة في خدرها تذرف الدمع عالمة انها هي وحدها سوف يدفع بها والداها ثمنا لهذه الضحكات. فاذا فرغ الاخوان من السهرة عاد الوالدان الى حجرتهما يقتلان بقية الليل يقرظان سخاء « العريس » و « ذوقه وخفة دمه كمان ». حتى اذا كان صباح اليوم الثالث نشبت بينهما وبين الفتاة معركة حامية من جديد يزيد في أوارها دخول خالة الفتاة وهي عملاقة جاهلة معتدة بنفسها. وما أخطر اعتداد الجهلاء لايقبلون في آرائهم مناقشة أو تعديلا ويضحكون من كل رأي يخالف رأيهم.. أقول كما قالت صديقتي... تدخل الخالة الواثقة بنفسها فيهون الشكل لاستقبالها لأنها غنية فيقصون عليها القصص كله فتستلقي على ظهرها ضاحكة مستنكرة، وبالايجاز يستغرق النكد ضحى اليوم وظهره وعصره ومساءه حتى يسود الليل المكان فيسود النوم الظاهري الجميع... وتمضي الايام هكذا بين خفاف نوادر وثقال كثر، لاتدري الفتاة ماذا تعمل وليس لها من سلاح تحارب به غير اصرارها على الرفض ولو تحتم الجبر به ليلة الأكاليل.

***

أنا أكره الانشاء والثرثرة القلمية فلا يدلني خلو موضوع يدور حول النضال بين القديم والجديد أو حول فكرة ظلم الآباء وغراميات البنين لأطالب الى القراء رأيهم... ولكني اذكر حادثا حقيقيا ذكراً بسيطا غير متأنق ولا مزوق وأقف امام تناقضي حيري لا أستطيع ارشادها.

ماري كوكب

قصة الاسبوع

نصف دقيقة

قد كنت أنا — الموقع أدناه — هنري برسي ناشب الطابعة السفلية « نيريد » — الذي أحصى نصف الدقيقة هذا ثلاثين ثانية قاتلة، واحدة فأخرى، واقسم لكم أني لا أشتري ثلاثين عاما أخرى من الحياة بثلاثين ثانية من هذا النوع.

وانى لا أقص هذه السيرة الأولى مرة، وقد مضى عليها اثنا عشر أو ثلاثة عشر عاما على الاقل. ولكن سوف تقدرون حالا لماذا آثرت أن اسبل عليها ستار الصمت الى اليوم، ولماذا أتكلم اليوم.

أجل، مضت اثنتا عشرة أو ثلاث عشرة ستة من ذلك اليوم. وكنت يومئذ ضابطاً صغيراً في البحرية. وكنت في نضرة إكثروا بتما يصوره لكم اليوم لون جلدي العتيق. وكان النساء يحدثنني أحيانا تأعند ما أمر بهن...

في ذات يوم حدثتني واحدة منهن أكثر من الاخريات. فما كنت قط بالذي لا يروق له ذلك اذ تصوروا أدق المخلوقات، امرأة طويلة، مشوقة، ناعمة، لها يدان كيدي العذراء، وشعر كشعر المسوع طفلا، وتالله لقد كان منظرها يفرض على الاحترام للمطبق لو لم تمدني بشيء من الجرأة عيناها الزرقاوان وشفتاها الحمراوان، وتثير في ذهني مختلف الصور الثديدة. والخلاصة أن مدام دي ترمير غدت خليلتي. والقيت عندئذ أن عينيها وشفتيها لا تكذب ماتدلي به من الوعود. ذلك انى قد سحت أكثر مما يسيح المرء عادة؛ واغدقت في معظم البلاد خلبلات يندهن الى معظم الاجناس التي اشتهرت بحرارتها. بيد أني لا أذكر أني آنست في أي صقع ما آنسته من الهيام المتطرم في جوانح تلك البارزية التي أثارت فتوتي الاولى. أجيلم ألق مثلها في أي صقع، لا بين الاندلسيات اخوات كونشا يرز، ولا بين الصقليات اللائي عترق عروقهن بنار بركانهن، ولا بين من هن أبعد من ذلك في بيرو، أو في اللابور، أو مورباء أو غيرها. أجل لم الق مثلها قط. وهنالك، كما يقول شكسبير، بين حمى المدلدين وغلب بوتوبيا أمور أكثر مما يستطيع أن يتصور خيال الرجال.

وهكذا كانت صاحبتي كشغفي حباً وهياما. وكانت أكبر مني بعدة أعوام، بيد أني ما كنت لأوطن ذلك قط لو لم تكن لها إبنة في الرابعة عشرة، وكانت الأم والابنة تشابهان جداً ولا سيما في العينين والفم. ومن بقل صبية في الرابعة عشرة يستطيع أن يتصور أما في الثالثة والثلاثين أو الرابعة والثلاثين. وتوج ذلك فان كانتها الماسحات في وجناتك أو ابتسمت لك بثغرها ابتسامة الصبية، فانك تقطع احداهما أو كلتيهما عشرين عاما فقط، لان العين الساحرة، والفم القاتل كانا يقربان بينهما، حتى لقد تتصورهما اختين تضطرم كلتاهما بنار الحب.

أقول اليوم كل ذلك بعد اثني عشرة أو ثلاث عشرة سنة. أما يومئذ فلم أك افكر فيه كما لم أك افكر في خلق العالم. وكنت — كما قلت — ضابطاً بحرياً صغيراً سليم البنية، عادياً في الذهن والاخلاق، بل كنت فاضلاً. وكنت أسعد الناس اذ أهصر قامة صاحبتي الفتية النضرة دون التفكير في أي أمر آخر. أما الابنة فلم أك أعني بها الا من حيث كنت حذراً في محاولة أعمالي وحركاتي عن عينيها. ذلك أني تساءلت أكثر من مرة: ماذا لاحظت هذه الطفلة التي تكاد تقدو امرأة، عن علاقتي بأمها؟ وربما أقدمت يومئذ بأنها لم تلحظ شيئاً. ولكن كيف السبيل الى اعتماد عواطف فضول ربما كانت يقظة؟ كنت أحياناً أتأمل الصبية، وهي ترتمي بحرارة بين ذراعي أمها، لتقبلها قبلات لا نهاية لها. أجل كان بينهما شيء أرق من الحنان؛ نوع من العبادة الشبيهة بالجنون، وكنت عندئذ أسائل نفسي: أي ثورة تضطرم في قلب هذه الصبية الكبيرة، وكيف ومتى تنفجر. ذلك ان الأم إنما هي معبود — معبود مقدس، لا يلمس، يوضع في معبد من الذهب الخالص، فوق منصة عالية؛ عالية جداً فلا يرتفع العبود من فوق هذه المنصة الا ليتحطم كالزجاج عند سدة وطء...

وكان اسم الصبية ايزابيل، في يوم ٢٢ فبراير كان عيد ميلادها الخامس عشر واني لا أذكر ذلك اليوم كما أذكر الأمس. وذلك لسبب هو أن مدام دي ترمير كانت عندئذ تقضي الشتاء مع ابنتها في شاطيء الفضة في أحد فنادق بيارتز؛ وجئت أنا لأمضي اجازتي في مشتى الصغير « هندای » فكنا نتجاور بدلالة فاعترمت، تكريماً للقديسة ايزابيل، أن احتفل بهذا العيد فأعددت عشاء أنيقاً للثلاثتنا في « المراعي » . وسعر الدببة ما اعتريه دخولا رصيناً في الحياة الاجتماعية فنلت من الزور والضجة والوسيقى والنبيذ الحلو. وتملنا أنا والآنسة من ذلك المزيج الصاخب، فتبدينا ظروف الزمان والمكان، ورفعنا الحذر اللائم. والخلاصة أنه لما حان وقت العودة الى المنزل، أوصلت رفيقتي كل على حدة غرفتها، واني لعلى بدلا من أن أعود الى مبارتز في الحال، انتظرت ربع ساعة في ردهة الفندق، ثم ذهبت أقرع في جرأة باب خليلتي، فانفتح دون كلام.

وما حدث بعد ذلك لايهم سوى الآنسات. ولكن مهما كان من فنون، فاني سأوجز الحديث احتراماً لباقي القراء. فلنقل وفقط، أنه لم يمض قليل على ذلك حتى اضطررت جيراننا أناوا حريق، وسادعلى الغرفة، صوح جنوني، عرج مطبق.

ثم جلست على مقربة من مدام ترمير لأدخن سيجارة. فكانت هذه اللحظة هي نفس اللحظة التي اختارها القدر، لكي تقرع الصبية باب غرفتنا، قرعا خفيفاً، ولتقول من خلال ثقب القفل بصوتها الرقيق الفني: « اني أشعر بانحراف بالأماء، فهل أستطيع الدخول... أريد أن أتناول شيئاً من حب الصداع... »

وهنا بدأت أولى الثواني الثلاثين التي أشرت اليها في بدء الحديث.

فنهضنا أنا ومدام دي ترمير وجهاً لوجه وقد امتقعنا، وأنا جثا الروع. ولم يفتح الباب الماثل بعد — ولم يكن مغلقاً بالزلاج — ولكن كم بغتات كانت لقلبينا قبل أن يدور على عقبه؟ بل كان صمتنا ذاته لايليث أن يعجل بوقوع الكارثة، لأن الصبية متى أزعجت بعدم الجواب، فانها بلا ريب تفتح الباب من تلقاء نفسها وتدخل.

ولكن مدام دي ترمير الفت من خلال رعبها أخيراً قوة عجيبة، فاستطاعت أن تتحرك وأن تقول أو بالحري أن تتلعثم «هذا أنت يا ميلاء صبراً ياعزيزتي فسوف أفتح »

ثم نحت نحو الباب بخطوة تكاد تكون ثابتة، وهي تشير الى الشارة يأس في اتجاه أستار النافذة الثانية. وكانت ثيابي ملقاة على الأرض، فدفعتها مدام دي ترمير وهي تسير، بقدميها تحت السرير. أما أنا فانسللت الى فرجه، النافذة وراء الحجب، ومن ورائها سمعت حفيف الثوب الذي وضعته مدام دي ترمير بسرعة فوق كتفيها العاريين.

ثم فتح الباب ودخلت الصبية

وعندئذ أخذت الثواني القاتلة تمر واحدة فاخرى وكانت الصبية تريد جداً للصداع، ولكنها لما وجدتها لم تذهب تواً، بل شعرت، مدى قرن تقدمها تجوس هنا وهنالك، وقد مرت مرتين بمخبئي، وتحركت الأستار. وكانت تشكو ألمها بصوت خفيض، وهي تتلمس مداعبة الأم، وكان النهيد قد أثقل رأسها نوعا. فكانت تتحدث بسرعة، وتستعرض كل حوادث الحفلة ومناظرها، وعما يجب عمله في العيد القادم. وهنا عاد الرعب فأثلج أطراف الام، فلم تجرؤ على الكلام بل على التنفس.

وأخيراً ذعرت الصبية لهذا الصمت، فقالت: ولكن ماذا بك يا أماه، هل أنت مريضة. أيضاً؟ انك شاحبة جداً، وعليك أمارات العناء، فهل تريدين أن أفتح النافذة أو كانت هذه الثانية أشتم مالى الثلاثين، فقد شعرت بالحقوة الخفيفة تندو من عنقي، فارتفعت يدي من تلقاء نفسها أحاول على الأقل أن أستر غريمي عن عند الصبية. ولكن الام استطاعت أن تستعيد جأشها في الوقت المناسب فقالت: كلا كلا، لا تفتحي فاني البرد قد أصبت بالبرد.

فارتدت الخطوات المذعورة عني.

وحيد في الم

نعم لقد أصبحت وحيداً في الدنيا
بأسى وحسدى في صحراء جرداء
فيها..
أهلي وعشيرتي... لقد
أري أنزاً لها حولي كأني خلقت
كأنه من دون أهل أو عشيرة
لي أهل وعشيرة... ولكن
عين، كما أنني لا وجود لي في
ولي آراني... فلم تفكيرهم ولي تفكير
عن بعضنا بعداً شاسعاً لايحده
تفكير... فأنا بالنسبة لهم دون
عشيرة..

أردت أن أجد أنيسي في
فيافي العمر بين الاصدقاء... ولكن
الصديق ولا معنى للصداقة اليوم
أساسها والنفاق شعارها...
المداجاة وليس من طبعي النفاق...
لتطيقه النفس البشرية اليوم...
منهم اذ أن كلمة الحق لن أخلها
كلمة الحق لامكان لها اليوم

يحث على أجد الصديق...
ذهب عباء... وضاع أمل في
في الاهل والاقربا..

هنالك ناحية أخرى يدعونها
لي اعتقاد راسخ... ان لم يكن ثابتة،
صداقة متينة قوية... وان لم تكن
وفية قبل أن تكون حبية...
ولا أساس له في هذا الوجود.

لذلك... ضربت صفحاً عن
أشأ ان اقتني بين ثنايا عن أنيس
ورفيقي في فيافي العمر الجرداء.

وهاأنا اليوم... وحيد
وحيد وسط جمهرة الاصدقاء...
ضوضاء الحياة... أصم أذني عما
بصري عما يحيط بي... فأما حياة
في هذا الوجود الصاخب، وأبقى
عمر وحيداً... فالوحدة كيف أحتر
رموطن شكاتي...

وكانت هذه خاتمة الاعتراف، الذي
تقول: أأصابك البرد؟ إذن تعالي
السكينة، هيا فأسرعي، فان ذلك
والتفت الى الباب فاغلق، وبدت
الثلاثين. فلما خرجت من وراء
قد شغلت قدر الثلاثين ثانية،
هالتها...

أما اليوم فان مدام دي ترمير
جابيرو، وقد أرسلت الى ابنتها
بعيد، في الشهر الماضي رقعة من
سدني باستراليا؛ ولم تتلق الرقعة
ولدن فليس ثمة من مبرح في
القصة، التي خدت غفلا، وهيأ
التي قصصتها.

عن كارود فاري

الاسكندر الاول

بقية المنشور على صفحة ٢٤

لقد لمحت بأنها تريد أن تلك عروبي الطالب الأوربي. خرجت ايطاليا من ذلك المركز الخطير كان كتب القائم بأمور المملكة الايطالية الذي أهدت الطلب القدس ليعم لها عن عطفه على الحلف ومعاهده.

...

ولقد كان هذا الحلف المقدس ناقصا من اول يوم ظهوره اذ وقف البابا يوس السابع امضاءه. ولم يطلب من تركيا الدخول فيه وامضاؤه باعتبارها الدولة الاسلامية لا يمكنها الدخول في حلف يشترط ويتعاون على الديانة المسيحية فيما يقع بينهم على أن الحلف المقدس لم يكن في الامكان أن يكون ذا أثر فعال في أوروبا اذ كيف تطبق تعاليم الديانة المسيحية بالسياسة شأن كل الديانات الكبرى، على أمور السياسة التي تحكم فيها الاطماع المادية. وعلى الجملة يخرج الحلف المقدس عن أنه كان وليد خيال الاسكندر كما قال مترنيخ « وليد عهد التصوف والخرافة »

من اكبر انصار الحلف المخلوق في الروسيا، ونجح أخيراً في قلب رأس الاسكندر وجعله يكره الاصلاح. أما تغير آراء اسكندر السياسية فيمكننا تتبع ذلك التغير التدريجي بملاحظته مواقفه في كثير من الحوادث وملاحظة ما ألقى عليه من المؤثرات. فمن حادثة موسكو عام ١٨١٢ حتى مؤتمر اكسلاشبل عام ١٨١٨ كان الاسكندر هو المحور الذي تدور عليه سياسة اوربا جمعاء. ولقد كان مثال العدالة في تلك الفترة ونصير الحرية والاعتدال. فلما اراد الحلفاء ان يزقوا اوصال فرنسا منبع الثورة كما كانوا يدعون وقف الاسكندر وبجانبه انجلترا في وجه النمسا وبروسيا ليحملاها على الاقلاع عن فكرتهما وفعلا تم ذلك. ولم يمض قليل حتى ألف في فرنسا مجلس نيابي جديد وانسحب جيش الاحتلال ودفعت فرنسا رأسها بين الدول عند ما اجتمع مؤتمر اكسلاشبل عام ١٨١٨. وبمكنة الاسكندر نجت سويسرا من الرجعية المنقوشة التي كانت سائدة بها وبذلت الجهود في سبيل الاحتفاظ بالعصبية القومية التي ولدتها الثورة. وبفضله تمكنت بعض الولايات الالمانية من المحافظة على الحرية والدستور ومقاومة النمسا زمناً غير قليل.

أما مقالة مترنيخ للاسكندر في اكسلاشبل فقد أثرت في اقناع الاسكندر ان للنمسا يجب أن تحكم بيد من حديد، وبعزز مترنيخ قوله بسرد حوادث الغيل التي حدثت في بعض ولايات المانيا وأضاف مترنيخ أنه ان تركت المنادي، الهدامة تسري في الولايات الالمانية فانها ستسري الى غيرها وتكون النتيجة تهديد السلام في أوربا. وبهذا اقتنع الاسكندر واستسلم لآراء رجل الشعب رغما عن ولا يزال الرئيسية. على أن الاسكندر يعود من نفسه في عام ١٨٢٥ « فيقل الناس عن مثاليا » ولكن غضت وسأموت جمهوريا ». وهل هذا خيال مع الحالات التي كانت بين الاسكندر وشعبه؟ ولكن الروح الثورية التي ولدها الحلف المقدس في أوربا كانت أقوى من مساعي الساسة الداهية. فان السلام خطوط خطوات واسعة باستمرار نحو الامام.

عبد الحميد رمسان

النزعة الديموقراطية في اسبانيا

بقية المنشور على صفحة ١٨

والرهبان. فالتجأ هؤلاء الى أسبانيا. وقد كان ذلك سبباً في سوء العلاقة بين الحكومة الفرنسية والفاتيكان.

وبالرغم من اتفاقية سنة ١٩٠٤ فلا تزال أسبانيا تنظر الى توسع فرنسا الاستعماري في مراكش بعين الريبة، حتى انه في سنة ١٩١١ كادت تقع الحرب بينهما، وفي سنة ١٩١٢ سويت الخلافات على أن تعطى طنجة ومعها منطقة مساحتها ١٥٠ ميلا مربعاً سبخة عالية — وأنت تتكفل أسبانيا بدفع ٤٠ ٪ وفرنسا ٦٠٪ من النفقات اللازمة لبناء خط حديدي يصل طنجة بفاس. وترجع أهمية مراكش الاسبانية على صغر مساحتها الى أنها مصرف للمصالحات الاسبانية. ولاجل أن تحتفظ أسبانيا بتنوذها في هذه الجهات يلزمها اعداد جيش يبلغ عدده ٨٠٠٠٠ جندي على الاقل، وسيعاد شأن هذه المنطقة بعد حفر النفق الحديدي تحت مضيق جبل طارق، وسيصير جنوبي حذاء الساحل الافريقي عند يوبورو. ومن هذه النقطة ومن « داكار » (في أفريقية الغربية الفرنسية) سيكون هناك مواصلات بحرية مع موانيء أمريكا الجنوبية، ولا يزال هذا المشروع معلقاً حتى تتفق حكومتا فرنسا وأسبانيا.

وفي الوقت الحاضر لاتخرج علاقة أسبانيا بالولايات المتحدة عن العلاقة التجارية، وتسعى أسبانيا دائماً لتكون العلاقة بينها وبين أمريكا الاسبانية. ويعترض رغبتها هذه كره المكسيكيين للاسبان كرههم للامريكيين. وتعتمد أسبانيا على الولايات المتحدة في استيراد القطن والقمح وزيت البترول والوقود والقبح وهذا مما ساعد على نمو العلاقات التجارية بين البلدين قبل الحرب العالمية الكبرى. ومن سنة ١٩١٢ حتى سنة ١٩١٧ تم تجارة أسبانيا أكثر من ٧٥ في المائة بينما زادت واردات الولايات المتحدة الى ٤٠٠ في المائة.

ولقد أصابت أسبانيا مما كبيراً من جراء الحرب. فاتجه الذهب بتدفق الى بلادها، كذلك بتيار القمح من ٢٠٠٠٠٠ سنة ١٩١٤ الى ٢٠٠٠٠٠ و ٧ طن في سنة ١٩١٨.

ولنستمل الآن القوى المالية الموجبة الكبرى، فقد بدىء فعلا بكبرها بعض الخطوط الحديدية. ورغما من مساعي الشاه الداخلية فان البلاد تخطو خطوات واسعة باستمرار نحو الامام.

عبد الحميد رمسان

والمقتبس العليا — آداب

ليون والد ايود

بقية المنشور على صفحة ٢٠

بيادلوتين عند الملائكة. ثم رسوته أن يسمح لها بالبقاء لاسبوعين يعيل دوسا من دروسه الوسيقية فاذن لي مشكوراً وبقاء بعد قليل أحد تلاميذه وذهبنا الى حجرة الدرس، وكان الاستاذ معتاداً وقدمه الى الاستاذ قائلا «هذا فيليب كوفمان من شيكاغو» وابتدأ الدرس، واعتلات الحجرة بقطات رقيقة مبهجة بين عزف لذا كرفان « رقصة سلافية » أسكرتنا أولا بأوزانها الرقصة ثم قنعين أسلوب تعبيرها وحاول الفتى الافصاح عن الدموع المزوجة باقسامها والأنين الثالثة في أنغامها.

ولكن الاستاذ تناول كمنجته وقال « لا . لا ليس هكذا بل هكذا » وتغيير النغم الراقص بعبارة من أوتاره وطنس أولا كالطبلي ثم كر راجعاً متوانياً كالجان. فكان درساً في شرح العواطف وتفسيرها. ولم تكن القطعة الوسيقية مؤلفة من العلامات والمقامات والاوزان الشائكة أو الطرقة حين تمست أنامله الوستار تلك الاوتار بل كانت شعراً بليغاً هو صوت الغلب البشري وخلاصة التعبير عن خفاياه ومعينه ولوعته. كانت اللغة التي يستطيع أن يفهمها العالم بأسره. والتفت الى تلميذه أخيراً وقال له: « هو الآن عد الي عزفك » فاستأنف الفتى القطعة وسكب فيها نفسه وسمعت نبضات قلبه في إيقاعه وشعرت انه كان يريد أن يرقى بنفسه الى مدارج الهذيب والشعور والسمو لترديد عواطف الانسانية فيه. وهنا تكشف لي سر آخر من أسرار شخصية الأستاذ الخفية.

واستمر التلميذ في عزفه الذي كانت تتنهم من مقاطعه السكرة أصوات الجنون والسرور والامل. ثم تغير النغم فكان عليه أن يلبس الأوتار. حيث يستطيع أن يهتدي الى ينبوع العبرات السخية الفتية، تحت ركام من لحظات غفلتنا وجهلنا الا أنه أخفق فوثب الاستاذ وقال بلطف: « ليس هذا ياولدي. ليس هذا فان نغم أجوف يخدش السامع » وتناول كمنجته مرة ثانية. ودهما تحت ذقنه فانطلقت النغمات كرارة كالكدار. ثم تبارث متهللة تكرير الجدول في الارض المنبسطة بنقاوة تشبه صفير البلبل تارة وحنة تماثل شبابة الراعي طوراً. ثم نشج من الكمنجة بكاء مايشبه صرخة امرأة تعزف الآلام نفسها وسحق الحزن قلبها فكان عزفاً زاخر انفيض من الصور والالوان والاحاسيس حذاق يأخذ بعضها برقاب بعض. ويأخذ بيدها الى حيث يريد أمير الكمنجة الاعظم. بلا منازع. ثم طوق بذراعيه عنق تلميذه، وقال بصوت فيه (هذا الى عزفك يا ولدي) ذلي الفتى وهي الاستاذ البراعة. وعندها أثبتت ان الجنس هو العامل الفعال في الكمال الروحي وان الاستاذ العظيم كان يتعهد به تلميذه ليرتقي بمواهبه الى عرش الكمال الروحي والفني.

ولما انتهى الدرس تبعته الى المكتبة فعرض علي في كرم عظيم أن أختار منها ما أريد فقلت له (لدي بعض أشرطة بيدك شيئاً) فمد يده بورقة خضراء قاتمة وورود ذهبية وسوسنا زرقاء تدار لها معه بامتنان وسألته أن يهديها لي فابتسم وهز رأسه بالنفي وكتب على الصورة توقيعه بخط كالاجنحة وردعه وسرحني وقد غلبتني عند الباب ما تولاه الخجل من قرط قاعد من الشهرة التي تعرفها